

Gildandi deiliskipulag frá mars 2017.

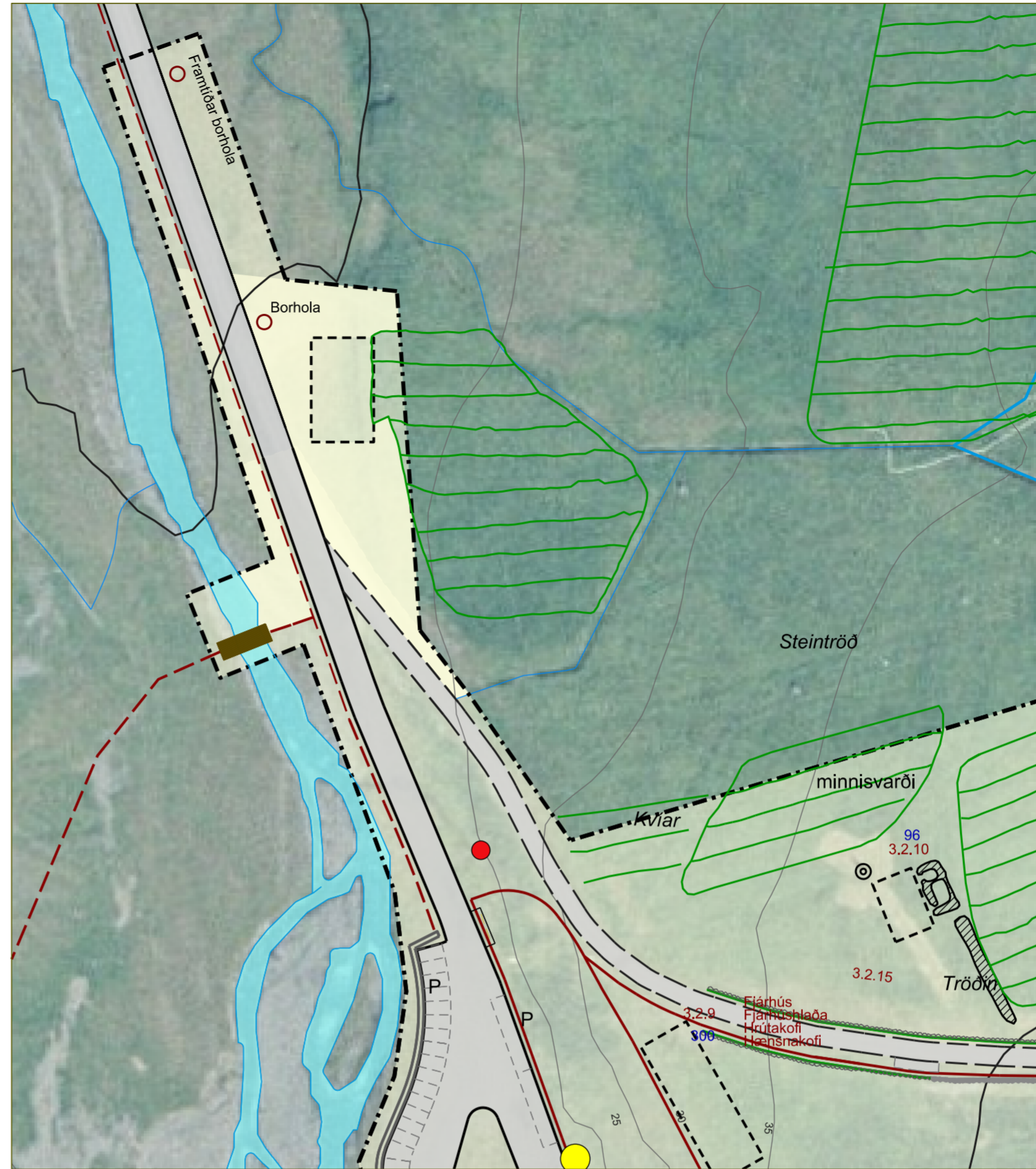

Tillaga að breytingu á deiliskipulagi í febrúar 2018.

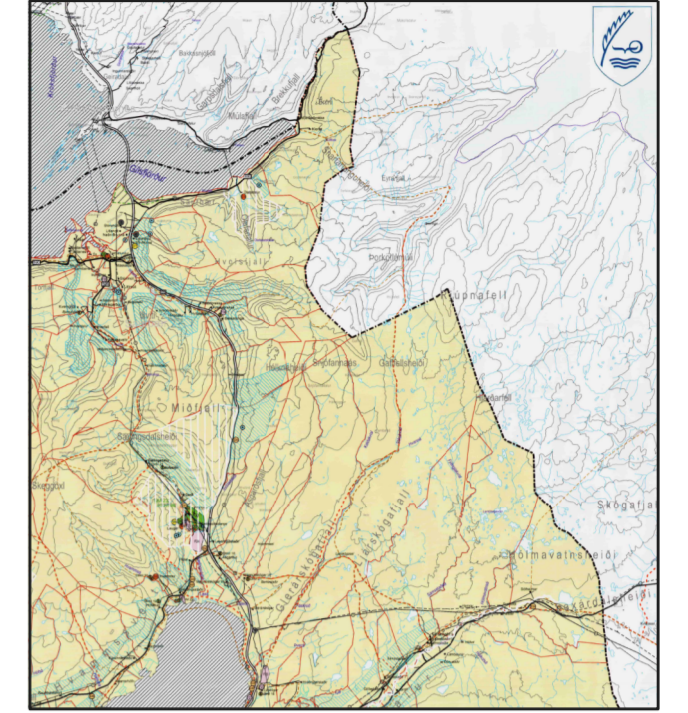

Hluti úr Aðalskipulagi Dalabyggðar 2004-2016

- Deiliskipulagsmörk
- Byggingareitir og stærð m<sup>2</sup>
- Mannvirki (sjá greinargerð)
- Núverandi bygging
- Vegur
- Þjónustuvegur
- Kerruvegur
- Aðal gönguleið
- Aðrar gönguleiðir
- Núv. hlaðinn veggur
- Endurhlaða vegg
- Garðlög
- Varnarhleðsla meðfram bílastæðum
- Bílastæði
- Bílastæði f. fatlaða
- Áningarstaður
- Skilti
- Rör
- Nýr árfarvegur
- Lækjarfarvegur
- Skurðir og lækir
- Göngubrú
- Spennistöð
- Núv. rotþró
- Núverandi og framtíðarborhola
- Hæðarlínur
- Minjar
- Beðasléttur

## GREINARGERÐ

Í gildi er deiliskipulag fyrir Ólafsdal í Dalabyggð sem samþykkt var 17.1.2017. Minjavörnd ákvað að fara í breytingu á því skipulagi þar sem ákveðnar áherslubreyingar hafa átt sér stað frá gildistöku þess, t.a.m. nýr byggingareitur fyrir vélaskemmu, vikun heimilda á núverandi byggingareitum og nýr kafli um verndun menningarlandslags. Ennfremur er skipulagsáætlun stækkað til að rúma nýjan byggingareit fyrir vélaskemmu. Eftirfarandi greinargerð er yfirlit yfir þær breytingar sem gerðar eru á deiliskipulaginu en tilgreindir eru þeir kaflar þar sem breytingar eiga sér stað. Með breytingunni fylgir síðan endurskoðuð greinargerð deiliskipulagsins í heilu lagi og kemur sú greinargerð í stað greinargerðar með fyrrnefndu deiliskipulagi.

**Gerð er breyting á kafla 2.6** en í lok kafans bætist við setningin „Heimilt er að tengja saman hús neðanjarðar með göngum og mega slík göng vera utan byggingarreita.“

**Kafla 2.8.**  
Í lok kafans bætist við setningin „Kjallarar undir húsum eru heimilaðir fyrir stöðrymi eins og tæknibúnað sem notita notkun húsnanna kallar á, geymslur, þvottahús o.fl. Neðanjarðargangar milli húsa eru heimilaðir utan byggingarreita.“

**Kafla 3.2.1. Skólinn**

Gerð er breyting á annarri málsgrein í kaflanum;

**Texti fyrir breytingu:**

„Húsið verður notað sem gistihús og gert er ráð fyrir lítillíttar breytingu á innri skipan. Gert er ráð fyrir heimild til þess að byggja stigahús með lyftu við bakhlíð hússins til að bæta aðgengi að öllum hæðum. Að öðru leyti er ekki er gert ráð fyrir breytingu á stærð eða útliti.“

**Texti eftir breytingu**

„Húsið verður notað sem gistihús og gert er ráð fyrir lítillíttar breytingu á innri skipan. Gert er ráð fyrir heimild til þess að byggja stigahús með lyftu við bakhlíð hússins til að bæta aðgengi að öllum hæðum og annað minna við suðurgöf sem rýmingarleið. Kjallari skóláhússins verður tengdur nýjum kjallara undir smíðunni með neðanjarðargangi.“

**Kafla 3.2.4. Smíðjan**

Gerð er breyting á annarri málsgrein.

**Texti fyrir breytingu**

„Smíðjan verður endurreist á grunni sínum sem næst uppunalegri mynd og henni fengin not sem henta starfsemi staðarins. Byggingarreitur er skilgreindur 8x8 m. Kjallari undir smíðunni mun hysa tæknibúnað vegna skóláhússins og geymslur. Hann verður tengdur kjallara skóláhússins með neðanjarðargangi.“

**Texti eftir breytingu**

Smíðjan verður endurreist á grunni sínum sem næst uppunalegri mynd og henni fengin not sem henta starfsemi staðarins. Byggingarreitur er skilgreindur 8x8 m. Kjallari undir smíðunni mun hysa tæknibúnað vegna skóláhússins og geymslur. Hann verður tengdur kjallara skóláhússins með neðanjarðargangi.

### Í greinargerð bætist við nýr kafla 3.2.18 Tækjaskemmu, nýbygging

Lýsing: Byggð verður skemma til að hysa tæki, verkfæri og byggingarefni sem þörf verður af vegna framkvæmda og rekstrar staðarins. Skemmunni er valinn staður austan heimleiðarinnar þar sem vegurinn liggur frá áreynum upp brekkuna. Þar verður skemman feind inn í bakann svo hún breyti lítið ástand staðarins frá aðkomuveginum. Skemman verður úr seinsteypu, ein hæð með lágu risþaki. Hámarksstærð 200 m<sup>2</sup>. Við hönnun hússins verður leitast við að það renni saman við landslagið. Húsið verður að mestu leyti hlaði jarðvegi á þrjú vegu.

Í greinargerð bætist við kafla 2.3. um vatnsveitu og frárennslu eftirfarandi texti;

„Gert er ráð fyrir að nota varmaskiptahitun fyrir hús a.m.k. að hluta til. Við það verður notast við hita frá borholum. Á uppdrætti eru sýndar borholur, bæði núverandi og framtíðarborhola. Ekki eru skilgreindir sérstakir byggingareitir fyrir mannvirkni sem nauðsynleg eru fyrir holurnar, en heimilt verður að koma fyrir litlum mannvirkjum við þær.“

**Eftirfarandi kafla bætist við í greinargerð:**

**2.11 Um menningarlandslag, uppgræðslu og vernd**

Auk endurbygginga húsa hefur Minjavörnd uppi metnaðarfull aförum um varðveislu menningarlandslags og heildarástand Ólafsdals. Þetta kemur víða fram í deiliskipulagsgreinargerð; til að mynda er fyrirhugað að byggja upp garðlög og kerruvegi og viðhalda áveitumannvirkjum að undangengnum rannsóknunum. Þetta er í samræmi við samning Minjavörndar og ríkisins sem fjallar um endurreisn bygginga og menningarlandslags á staðnum en skv. honum verður einnig unnið að því að klæða land gróðri í meira mæli en nú er.

Þrátt fyrir að hugtökin menningarlandslag/búsetulandslag komi fyrir í lögum um menningarmínjar er ekki til afgerandi skilgreining á þeim og engin sérstök aðferðaræði hefur verið þróuð, hvorki í greiningu á viðfangsefnum eða leiðum sem ætti að fara í umsjón eða stjórnun tiltekinna svæða.<sup>1</sup> Hér verður stigið skref í átt til úrbóta, enda fáir staðir eins vel til þess fallnir og Ólafsdalur.

Inntakið í hugmyndum um menningarlandslag er að nauðsynlegt sé að huga að landslagi í heild sinni en ekki bara einstökum rústum eða minjum. Samhengi við umhverfi, ornefni og aðrar mínjar er nauðsynlegt til að skilja og skynja minjastaði. Þá hefur maðurinn með búsitu sinni (beit, slætti, ræktun) haft mikil áhrif á gróður og ástand lands og gróðurfar er því mikilvægur þáttur í menningarlandslagi. Horft verður til þessara þátta við ákvarðanatöku um uppgræðslu.

Stefnumótun fyrir menningarlandslag í dalnum öllum verður sett fram í skýrslu um fornleifaskráningu á jörðinni sem er væntanleg. Eftirfarandi verður haft að leiðarljósi innan deiliskipulagsreits:

- Gerðar verði athugasemdir á áhrifum beitar til að halda gróðri í skefjum og til að viðhalda álfveðnu tegundavali.
- Gerðar verði tilraunir með áburð og slátt til að halda tünum í rækt og viðhalda beðasléttum.
- Girðingastæði verði valin með það í huga að slita ekki sundur heldir á borð við beðasléttur, nýræktir Torfa, bæjarstæði, áveitukerfi o.s.frv. Sama á við um göngustiga.
- Gerðar verði ráðstafanir til að draga fram og vernda mínjar frá því fyrir tíð búaðarskólans, sem nú eru illsjanlegar (garðlög, hússtæði, bæjarhóll).
- Þegar kemur til gróðursetningar innan svæðisins verði hún í samræmi við þessar hugmyndir, þ.e. með henni verði leitast við að draga fram sérkenni landslagsins og sögunnar sem það geymir. Lagt verði mat á áhrif á heildarástand svæðisins og mínjar áður af henni verður.

Deiliskipulagsbreyting þessi sem fengið hefur meðferð í samræmi við ákvæði 1. mgr. 43. gr skipulagslaga nr123/2010 var samþykkt í \_\_\_\_\_ þann \_\_\_\_ 20\_\_ og í \_\_\_\_\_ þann \_\_\_\_ 20\_\_.

Tillagan var auglýst frá \_\_\_\_ 20\_\_ með athugasemdafresti til \_\_\_\_ 20\_\_.

Auglýsing um gildistöku breytingarinnar var birt í B-deild Stjórnartíðinda þann \_\_\_\_ 20\_\_.

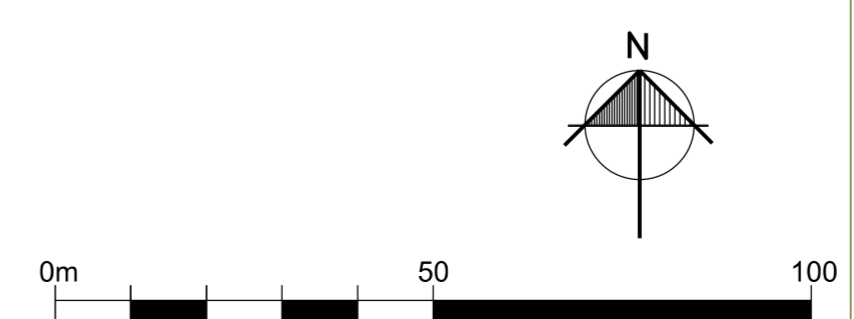

**LANDMÖTUN** HAMBORG 12 · 200 KÓPAVOGUR · SÍM: 575 5300 · FAX: 554 5360 · NETFANG: landmotun@landmotun.is

**ÓLAFSDALUR**  
DEILISKIPULAG - MINJAVÖRND Í ÓLAFSDAL  
BREYTING Á DEILISKIPULAGI

DEILISKIPULAGSUPPRÁTTUR

SKIPULAG: YPL, MGL, ÖÖG		
TEKNAÐ: MGL, JSP		
SAMÞYKKT		
KT:		
KÓPAVOGUR	dagj, 5.2.2018	
VERKFR.	TEKNA NPL	BR:
3811-Dp1601A	D01	