

# Íþróttamiðstöðin

BUDARDAL



## Íþróttamiðstöðin í Búðardal

Meginmarkmið tillögunnar er að leggja drög að hagkvæmnu, notadflúgu og fállegu fjórhöfðu fyrir Dalamenn og gesti. Mikil áhersla er lögð á að innra fæði í húsinu sé rökkræmt og fúrnlaust sem og tengingar við núverandi hús Dalabúðar og við grunnskólann. Tillöguhöfundar sjá mikla möguleika í verkefni og að okkar mati hefur húsið alla þurfi til að verða þungamiðja í samfélaginu í Búðardal og nærsveitum – sannað með samkomuhúsi Dalamanna.

Ný Aðkomubygging tengir núverandi hús Dalabúðar við nýtt Íþróttahús og nýja sundlaugarbyggingu. Aðalinnangangur er staðsettur að norðaustanverðu og snyr að bílastæðunum. Einnig er innangangur suðaustanmegin sem tengir aðkomubygginguna við grunnskólann. Þegar komið er inn í aðkomubygginguna blasir við bjart og rúmgott alrými. Frá þessu rými eru góðar tengingar við Íþróttasalinn, sundlauginna og núverandi húsnæði Dalabúðar. Afgreiðsla / varðherbergi er haganlega staðsett í alrýminu þannig að þaðan er óhindruð yfirsýn að báðum inngöngum aðkomubyggingarinnar sem og núverandi inngangi í Dalabúð. Í alrýminu eru miklir möguleikar t.d. fyrir veitingasölu og myndlistarsýningar. Í aðkomubyggingunni eru einnig tækjasalur og búningakleifar fyrir sundlauginna og setlaugasæðið.

Austan við aðkomubygginguna er sundlaugarbyggingin staðsett. Til suðurs er útsvæði fyrir setlaugar þar sem baðgestir njóta óskertar útsýnis yfir Hvammsfjörðinn. Búningaklefum er þannig komið fyrir að hægt er að fara úr þeim á útsvæðið án þess að ganga framhjá innlauginni. Þetta getur sér komið vel t.d. til að ferðamenn geti komist á útsvæðið án þess að trufla skólaundir. Einnig eru greiðar leiðir að tækjasal og Íþróttasal án þess að trufla aðra starfsemi.

Vestan við aðkomubygginguna er Íþróttasalurinn staðsettur. Salurinn er vel tengdur við aðra starfsemi og þaðan má njóta hins óvildjánhagna útsýnis yfir Hvammsfjörðinn.

Nýr stígi og lyfa tengir núverandi Dalabúð við nýbyggingarnar. Gengið er upp nokkur þrep til að fara í rýmið á fyrstu hæð eða gengið niður í kjallaran þar sem salerni og önnur stöðvými eru staðsett. Ný lyfa tryggir að húsið allt uppfylli kröfur samtímans um aðgengi fyrir alla.

Nýbyggingarnar eru hugsaðar sem stálgirndarhús með yfirlingum og málm- eða treljásamentskæðningum. Þókin eru lögð þakpappa- eða dlik. Undir hluta nýbyggingarinnar er gert ráð fyrir tæknikjallara í tengslum við sundlaug og setlaugasæði.

Mjög auðvelt er að áfangaskipta framkvæmdinni þar sem í raun er um að ræða þrjú sjálfstæð hús. Þegar áll húsin eru risin myndar þau engu að síður ásamt núverandi Dalabúð sannaðandi heild sem verður Búðardal og Dalamönnum til söna.

Heildarstærð nýbyggingar 1628 m<sup>2</sup>brúttó.

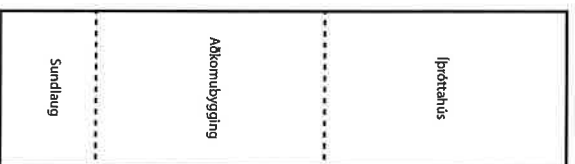

**Þarfagreining**

Hlutfærnisáætlun skiptr. byggingunnar í þrjú megin hluta

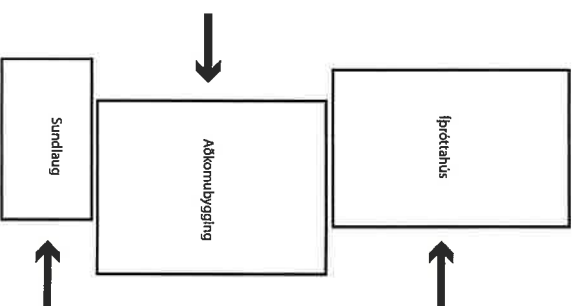

**Skippting**

Byggingunni er skipt upp í þrjú sjálfstæð hús sem aðlagast að starfsemi hvers hluta. Skipptingin styður við áfrangaskiptingu verkisins og hjálpar við aðlögun að hverandi húsum

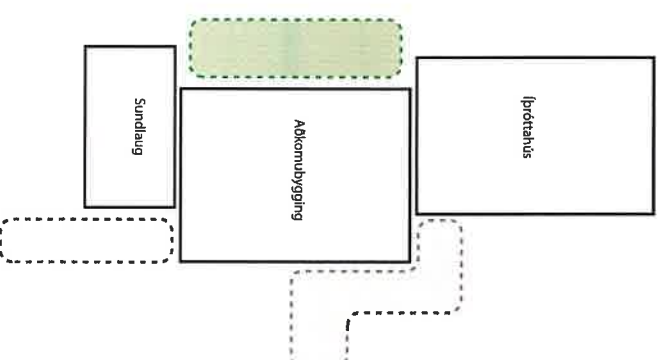

**Hilðrun**

Hilðrunin myndar torg og íverunými sem staðsett eru með skóli, útsýni og tengingar að leiðarljósi

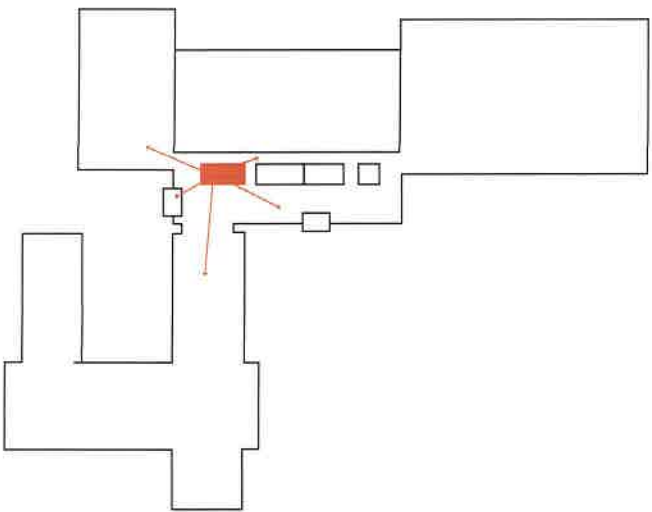

**Yfirsýn**

Vaktberengi er staðsett miðsvæðis í byggingunni. Umsjónarmaður hefur yfirsýn yfir alla húshluta sem auðveldar rekstur og fækkar stöðugildum

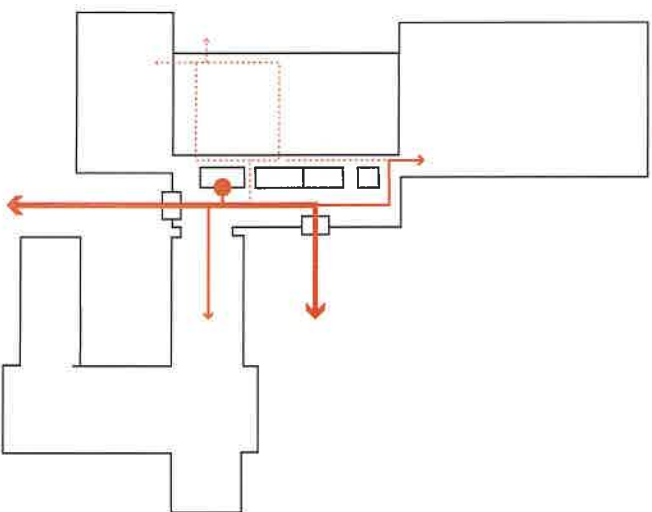

**Flæði/abgengi**

Staðsetning og hæðarsetning nýbyggingar tengir nýjar og eldri byggingar saman og bætir nýfingu og abgengi allra að núverandi byggingum

Sportvöllur

Íþróttahús

Léskóli

Aðkomuþyging

Félagsheimili

Sundlaug

Tíðni

Tónlistaskóli

Torg/gökoma

Skóli

Sélagar

Tonvaldarná



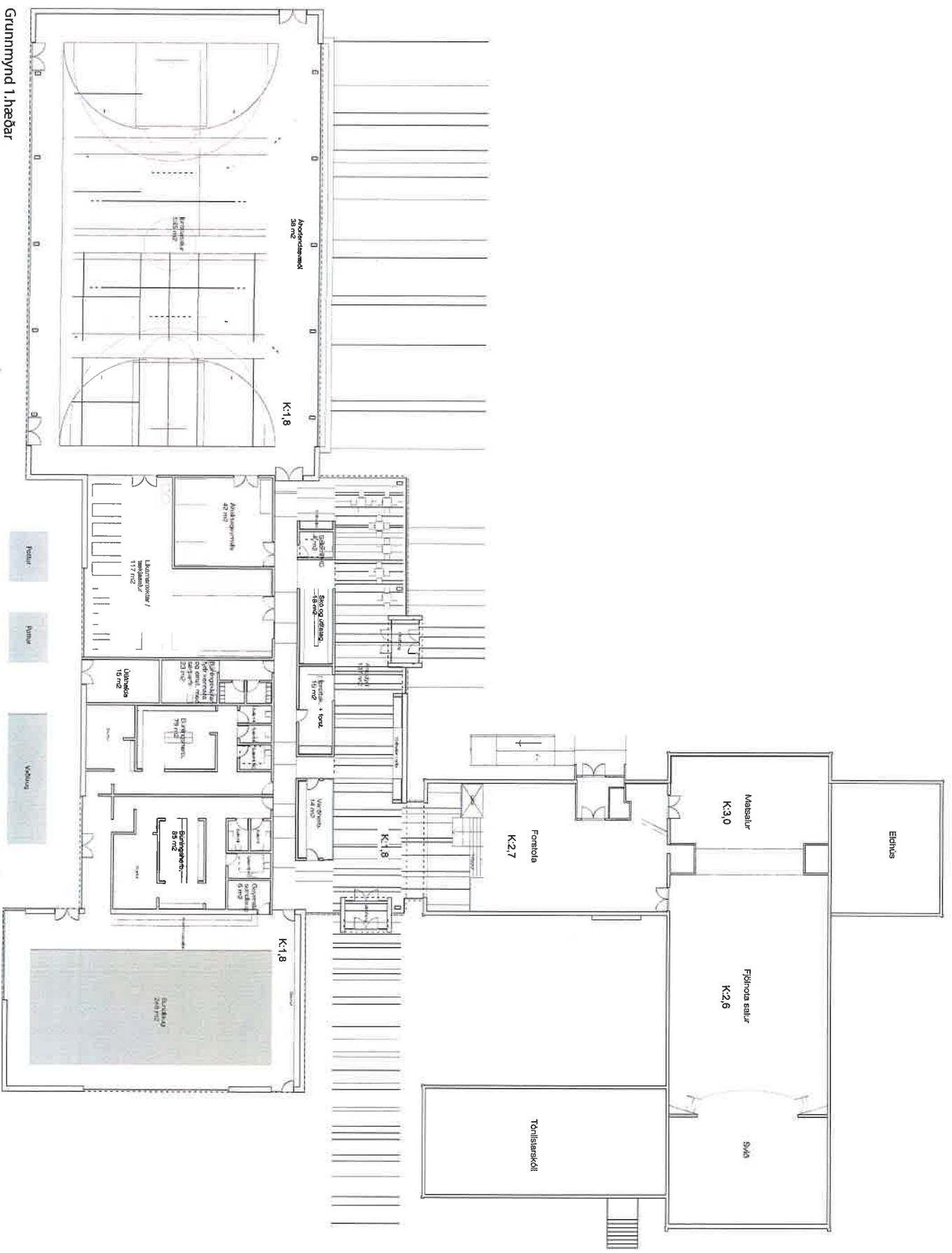

Grunnmynd 1:hæðar  
1:250

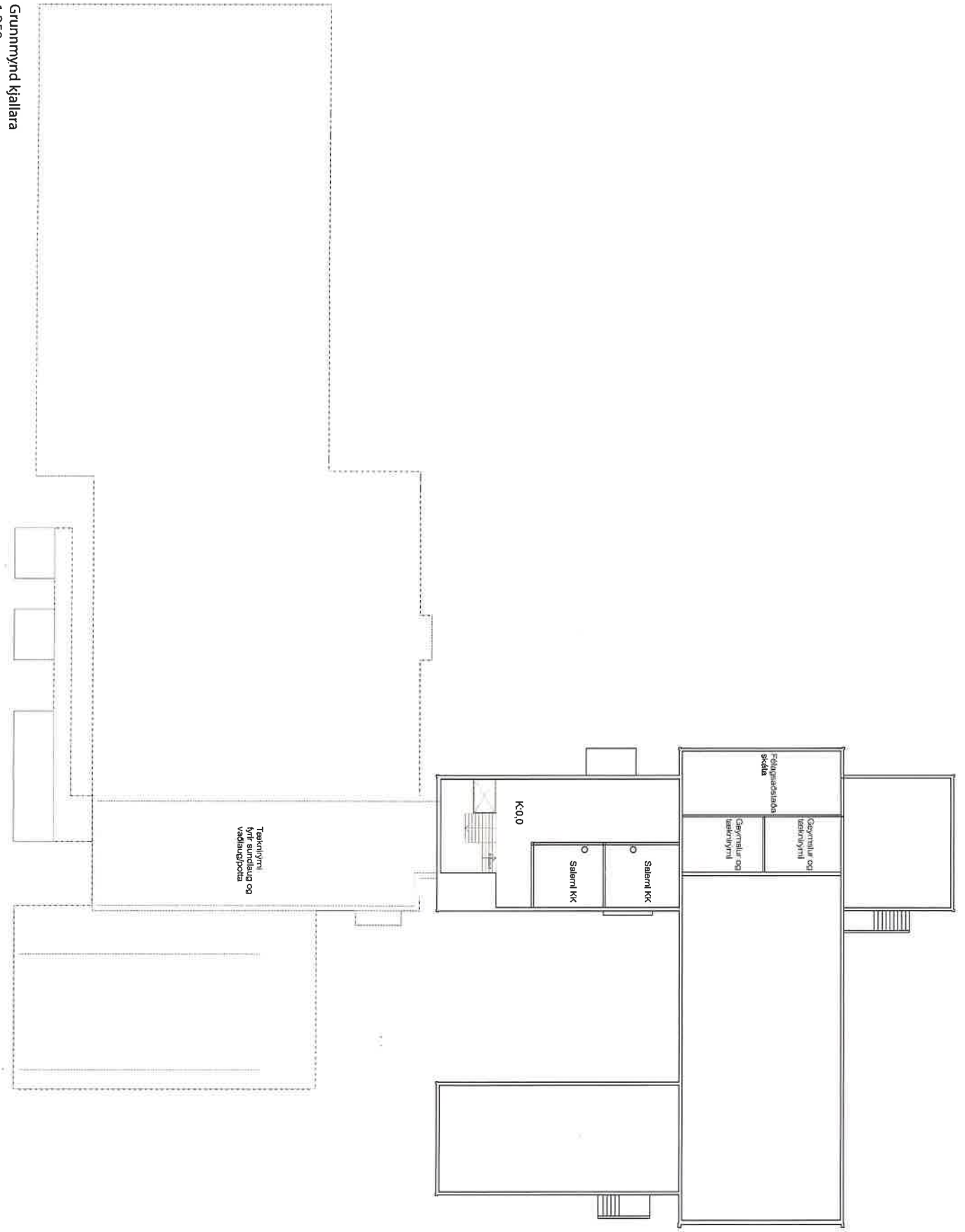

Grunnmynd kjallara  
1:250



Aðkomuþyging  
og íþróttasalur



Útlit suðaustur  
1:250

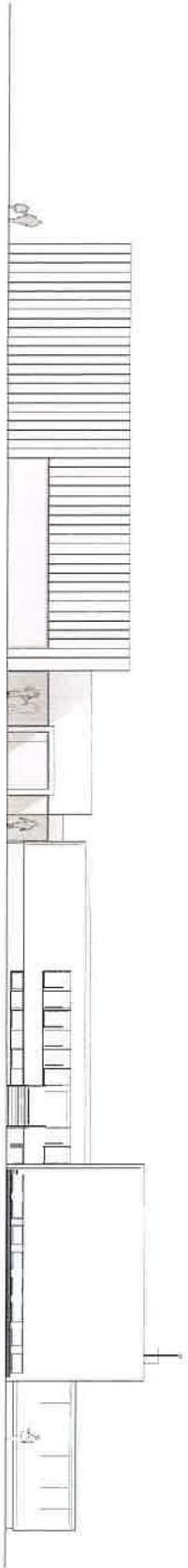

Útlit norðvestur  
1:250

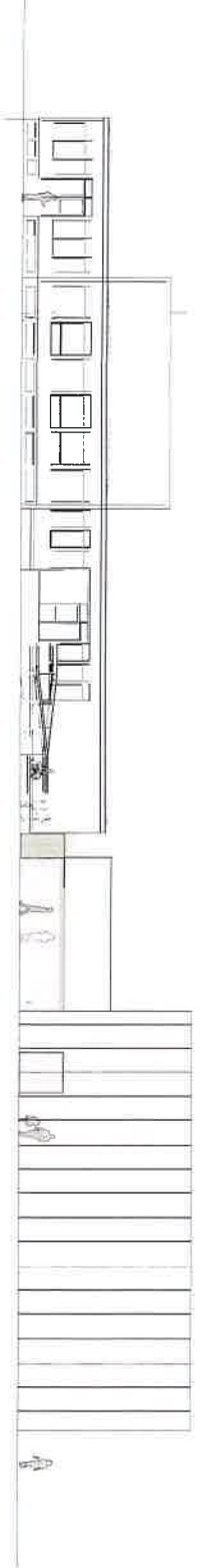

Útlit norðaustur  
1:250

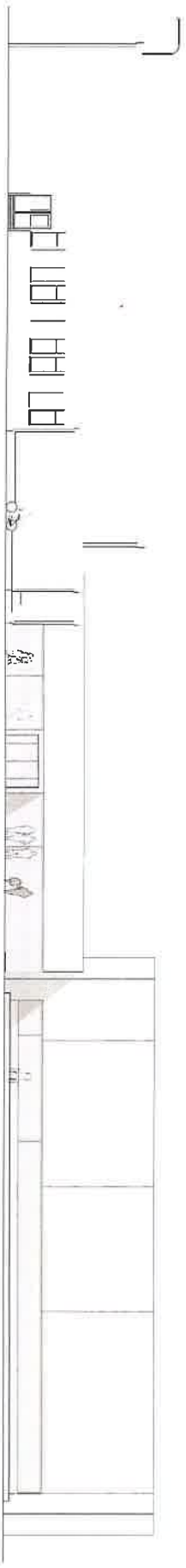

Útlit suðvestur  
1:250





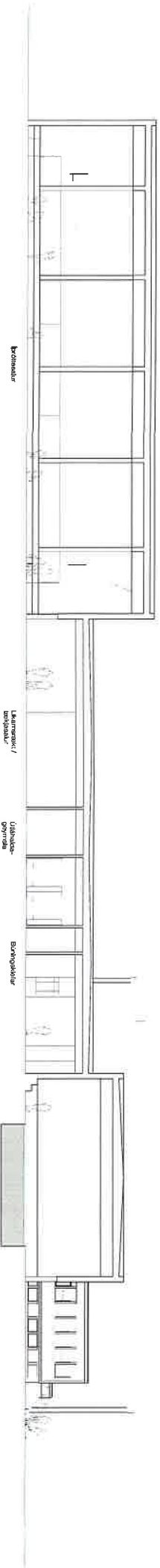

Sneiðing A-A  
1:250

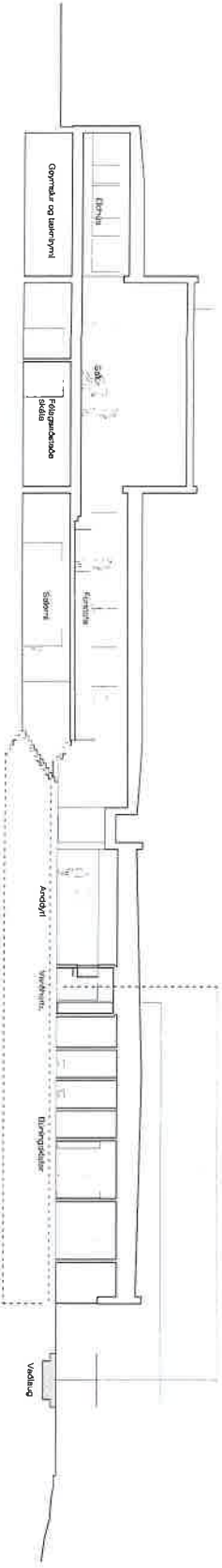

Sneiðing B-B  
1:250

Sneiding C-C  
1:250

