

Íþróttamiðstöð Dalabyggðar í Búðardal

ÍPRÓTTAMÍSTÖÐ DALABYGGÐAR Í BÚGARÐAL - TILLAGA D

Ípróttamístöðin er staðsett suðvestan við Dalabúð, félagsheimili sveitarfélagsins. Hún samanstendur af þrenur einingum, innisundlaug, líkamsrættarástöðu og ípróttasal, sem bindast svo allar saman um einnar hæðar þjónustulátrnu. Sparkvöllur skólaðóðar verður einnig áhugaverður hluti af ípróttamístöðinni og verður t.d. unnt að nýja búningssaðstöðu místöðvarinnar fyrir notendur vallarins og gelur hann þannig nýst beint sem hluti af ípróttakemslu.

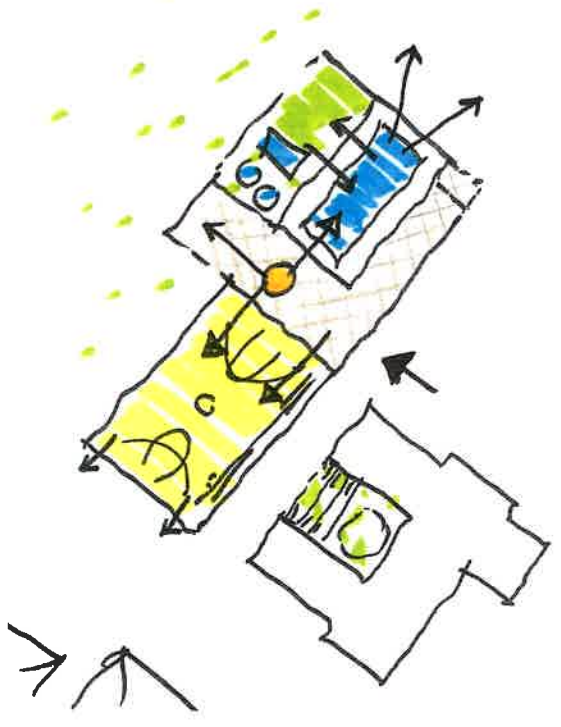

Aðkoma að místöðinni er frá Miðbraut á milli Dalabúðar og leikskóla, þar sem komið er að aðalíngangi hennar.

Ípróttamístöðin er sem sagt eitt samsett mannvirki sem snyr í NV-SA stefnu, með einhalla þaki frá SV til NA. Hæst hluti ípróttamístöðvarinna er ípróttasalanhlutinn og er staðsetning hans miðuð við og út frá Dalabúð og er þar með suðaustast í místöðinni. Lægst hluti ípróttamístöðvarinnar er þjónustulátrn, sem snyr mót norðaustri, bæði af notagildis ástæðum og ekki síður vegna tillitssemi við lægrestan leikskólann norðan hennar og ekki síst við Dalabúð.

Það sem stýrir fyrst og fremst samsetningu byggingarhlutanna er það viðmið að búningsskelfar þjóni bæði sundlaugargestum og ípróttasalargestum. Þar spilar stórt hlutverk klár aðskilnaður blautra ganga og þurra. Íngangur í kletana er sameiginlegur öllum gestum en úngangur er ekki hinn sami. Sundlaugargesturinn fær inn í búningsskelfa að suðaustanverðu og út að norðvestanverðu að sundlaug, en ípróttasalargesturinn og líkamsrættarágesturinn fara einnig inn að suðaustanverðu en út á sama stað í átt að ípróttasal og tækjasal og út á sparkvöll.

Reynt er að gera gönguleiðir eins stuttar og mögulegt er frá búningsskelfum í hina mismunandi áfangastaði. Vegna ofangreinds er búningssaðstöðu komið fyrir miðsvæðis í místöðinni og er hún umliðin af ípróttasal að suðaustan, tækjasal að suðvestan, innlaug að norðvestan og aðkomulátrnu mót norðaustri. Aðalíngangur snyr þannig að blástæðum norðaustan byggingarinnar.

Þjónustubygging

Góð yfirsýn er um hus frá afgreiðslu og varðarhertbergi sem staðsett er við aðalíngang. Vestan við afgreiðslu er kaflisstofa starfsmanna ásamt snyrtingu í opnum tengslum við afgreiðsluna. Þar vestan við er aðstæða ípróttakennara og samnýtanleg aðstæða fyrir einstaklinga með sérþarfir. Á milli þessarra tveggja rýma er inntaksrými ásamt ræstímistöð. Lengst í vesturenda þjónustulátrnu er skrifstofa forstöðumanns og tómstundalíflífrúa með aðgengi út á yfirbyggða útsýnisverönd. Afgreiðsla og aðstæða starfsmanna er í beinnum göngutengslum og krossa ekki leiðir gesta. Aflrými gesta er í opnum sjómærum tengslum við sundlaugarstal sem og við ípróttasalinn, sem gerir mannvirkð atar lífandi og dínamiískt. Í aflrými eru skónistur og sjálfisalar. Þessi lausn býður upp á spennandi viðbótar nýlingamöguleika ípróttasalar umfram ípróttakúkun, t.d. fyrir stærri samkomur og veisluhöld eða tónleika.

Austan við afgreiðslu er skógeymsla gesta og þaðan tekur við skólausti svæði á gangi að almennum snyrtingum og búningsskelfum sem staðsetfir eru fyrir miðju místöðvarinnar sem fyrir gelur.

Innisundlaug

Úr búningsskelfum kemur laugargestur beint inn í sundlaugarstal. Sundlaugin liggur í NV-SA stefnu og er sýnt á móti flogru útsýni að Hvammslíði. Lágur útsýnisgluggi hins sýndandi gestis er settur á NV gaff laugarhússins, en á SV langhlíð þess er gert ráð fyrir glerhlíð sem er opnanleg með fellihurðum á milli búðarsúlna. Þannig tengjast sundlaug og garður á fullkominn hátt, út verður inni og óþungt. Ystu modular laugarhúss til beggja enda og báðum megin laugar verða krossstíðir til afsítingar, sem gefur um leið ákveðið útlisyrifragð. Þessir hlutar glerhlíðar verða því ekki opnanlegir.

Útsvæði

Útsvæði sundlaugar er við suðvestur langhlíð laugarhúss. Á góðvindhúsdögum má opna teili glerhurðir laugarhússins algjörlega út í garðinn og tengja þannig inni- og útrými saman. Í afgirtum laugargarði er gert ráð fyrir veltumur heilum potlum ásamt vaxlaug og dvalar- og sólabóssvæði. Stærð algirts laugargarðs er um 240m² eins og hann er sýndur á tillögu þessari, en gæti hægglega afmarkast á annan og stærri hátt. Þá væri unnt að gera ráð fyrir rennihraut og lændíngarlaug á síðari stílgum. Gíróing garðs verður útfærð þannig að gætt verði að útsýni frá honum. Flíkjandi víndætti er úr norðaustri og er garðurinn því afar vel staðsettur m. l. þess.

Íþróttahúsið

Íþróttahúsið liggur vel við tengingunum við búningsskoleta. Byggingin er 10 m há í austurenda en tækkar mót vestri. Hæð salar er háð burðarkerfi og þeim tæknikerfum sem verða valin við upphitun og loftfræsingu mannvirkisins. Tillaga þessi gerir ráð fyrir að nýja lofthæð yfir búningsskötun að hluta undir tæknirymi, loftfræsisamsæður o.p.u.l. fyrir allt mannvirkio.

Á SA gaffli salar er áhaldagymnasia með göðum aðkomumöguleika frá Miðbraut

Við NA langhlið salar er gert ráð fyrir tveimur röðum af útdraganlegum bekkjum með möguleika á 110 áhorfendasetum.

Á gangi við inngang í sal eða sall er gert ráð fyrir drykkjarkofni. Flóttaleiðir úr íþróttasal eru mjög greiðar.

Íþróttasalur tengist sjónrænt um glerhurðir og glugga við alrymi gesta. Möguleiki á að fjölnýja salinn til ýmiss komar viðburða, sem fyrir getur og spilar þessi tenging stórt hlutverk í því samhengi.

Tækiasalur & sjúkráþjálftari

Tækiasalur stíngur sér út undan einhalla mannvirkinu og er í beinum tengslum við íþróttasal og búningsskoleta. Hæð tækiasalarhluta er 6m (útannmál) og er hann með stórum gluggaflötum til suðvesturs og að hluta inni í sundlaugargarði, enn ein útfærsla til þess að gera íþróttamiðstöðuna opna og lílandi. Sjúkráþjálftari er við hlið tækiasalar og í göðum tengslum við búningsskoleta og íþróttasal.

Stíga- og lyftutenging er frá tækiasal og búningssköttagangi upp á loft fyrir búningsskötun, þar sem mögulegt er að nýja gölfpláss sem þar verður til fyrir framan tæknirymi, undir teygjusal sem viðbót við og í opnum tengslum við líkamrættarstöðuna.

Hægt er að hafa sjónræn tengsl úr þessu rymi niður í íþróttasal og í sundlaugarsal, sjá snið og 3-D mynd úr sundlaugarsal. Það mætti innrétta og ganga frá þessu rymi á síðari stígum. Almörkun og stærð þessa rymis er opin til endanlegrar ákvörðunar, háð stærð og almörkun aðliggjandi tæknirymis. Hæð rymis gerir kleift að gera ráð fyrir rúmlega 5m háum klítturvegg í salinum.

Tæknirymi

Gert er ráð fyrir vélrænni loftfræsingu í mannvirknu. Upphitun íþróttamiðstöðvarinnar fer fram í gegnum loftfræsinguna. Gert er ráð fyrir tæknirymi á 2.hæð, yfir búningsskötun, inn af teygjusalrymi, sem teygir sig á milli gaffvegja íþróttasalar og sundlaugarsalar. Loftfræsisamsæða eða samsæður þjóna íþróttamiðstöðinni til loftfræsingar og upphitunar. Líklegt er að sér samsæða verði ætíuð íþróttasal og önnur fyrir sundlaugarsal og búningsskoleta. Almörkun og stærð rymis er opin til endanlegrar ákvörðunar, háð stærð og almörkun aðliggjandi teygjuriymis.

Gert er tilлага um að kanna möguleikann á því að legnarými/tæknirymi sundlaugar verði stöðsett í kjallara vesturálfnu Dalabúðar og lagnaganngu/lagnaleið gerður þaðan og yfir í sundlaugarker.

Reynist sú leið ekki hentug er sýndur kjallari undir búningsskötahluta nýbyggingar með stíga og lyftutengingu. Þaðan er lagnaleið stutt yfir í laugarker og potta og hæðarmunur á milli laugar og lagnagöfils mjög hentugur. Lööðrettur lagnastökkur er mögulegur frá kjallara um inngang syðri búningsskoleta og upp í tæknirymi á 2.hæð.

Uppbygging

Tillaga þessi gerir ráð fyrir líntrés burðarvirki, sulur og bilar, en eining kemur til greina að miða við stílaburðarkerfi í sulur og þakbla með líntrés ásum á milli.

Burðarvirki er því líntré eða stágrind og líntré, veggir klæddir með 129 mm stándandi trapissu Yleiningum og þak með 196 mm sléttum Yleiningum með tvífölu bræddu þappalagi. Krossstífur koma á endabli salanna beggja, bæði á veggjarhluta og þakhluta. Skástífur koma á í hvert súlubi á milli súlu og þakbla. Gert er ráð fyrir hvítri stándandi trapissuklæðningu á úrveggi íþróttasalar og sundlaugar, en sléttum Yleiningum á veggji lægbygginga, sem síðan verða klæddar með 2mm hvítu átklæðningu á 25mm aluzink halþrófilla.

Innveggir eru hláðir, t.d. úr Baurroc elementum. Veggir almennt spartháðir og málaðir en lítsalegðir í sturtum. Gólf 2.hæðar er dúkkögð krossvísisæðning á burðarbla og einangraða grind til hjóðdempunar. Sleypri gölf þjónustubyggingar í öllum rýmum eru t.d. slípuð terrassogólf. Gluggar og útlhurðir eru úr áli með K-gler. Feilthurðir úr gleri og áli eru á suðurhangaðri að laugargarði og hægt að opna að fullu á milli súlnabla.

Gert er ráð fyrir ísogstíðum á veggjum íþróttasalar og laugarnúss.



Nýting Dalabúðar

Tilögjuhöfundar hafa skoðað með opnum huga þann valkost og möguleika að nýja illa nýtt rými Dalabúðar, líkt og útbjóðandi leggur til, sem valkost. Niðurstaða okkar er sú að allar sílíkar tilraunir skapi meiri vandamáli en þau leysi, ekki minnst vegna mikilvægara tenginga á milli eininga, sem erfiðara er að uppfylla ef sílík leið er valin. Okkar reynsla segir að eitt það allra mikilvægastia í skipulagningu og hönnun íprótarniðstöðva, sem hýsa nokkrar mismunandi íprótargreinar, sé samtengingin og stuftar leiðir frá sameiginlegum búningsskeltum að hverri einingu. Nýting kjallararýma Dalabúðar í sílku sambengi vinnur gegn því markmiði, Tiliaga okkar ráðar þessum þremur íprótæiningum hringinn í kringum búningsskeltarnöju og þaðan er sturt í allar stöðvar. Væri ákveðið að staðsetja t.d. líkamstrækt í austur kjallaratengingu Dalabúðar, þyrfti að fara langar leiðir frá búningsskeltarniðjunni þangað og gera þyrfti kjallaratengingu á milli og skábrautir niður frá núverandi sundlaugarinnngarði og hæst þyftu þar að auki. Kjallaratenging stæði upp úr yfirborði lands, þar sem kjallarar eru hálfriðurgarfrar. Ohagræði af þessu er því mikið að okkar viti. Dalabúð fær því að standa sjálfstæð áfram á sinn einstaka hátt.

Við leggjum til að gera innngarðinn á milli austur- og vesturálmnu að spennandi upplifunarsað. Lagt er til að þarna verði hægt að búa til spennandi umngjörð um útsvið, „amphitheater“. Grafíð er frá útvægglum kjallara-veggja, tröppur og setstallar gerðir og útsvið sett á neðsta kóla (0.80) þessa breytta rýmis. Tónlistarskóli (eða annað skólahúsnæði) gæti stækkað niður á kjallarahæð, sem verður með þessu móti orðin neðri jarðhæð, með beinni tengingu út á „sviðsgólf“: Umh verður að opna innri stífgatengingu á milli hæða til fullkominnar samngyfringar skólarýmis. Úlirtröppumannvirkið nýlist að auki sem spennandi leiksvæði skólabarna.

Í kjallara vesturálmnu leggjum við til að kannaður verði möguleiki á umngjörð um tækni- og lagrabúnað innisundlaugar, líkt og áður geður og sem og klór- og sápugeymsia.

Stærðir

Stærð íprótarniðstöðvar á 1.hæð, íprótassalur, sundlaug, alrými, stjórnumaratálmna, líkamstrækt og áhradageymsia íprótassalar er 1640m² brutto. Mögulegur lagrakjallari er ráðgerður 60m² brutto og mögulegt nýtanlegt rými á 2.hæð, tæknirými og tögjúsalur er 135m², samantlagt mögulegir 1.835m². Endurgerður frágratinn austurkjallari Dalabúðar býður upp á 100m² í gerþreyttu og boðlegu kennslu-húsnæði, t.d. til stækkunar við tónlistarskóla.

Áætlaður tímafríði & taxi arkitekts við gerð aðaluppdráta & deilihönnunar

Við gerð aðaluppdráta og deililausna íprótarniðstöðvar í Búðardal samkvæmt tillögu þessarar, áætla arkitektar 1.700m² x 0.5 klst og er járnáðartaxi 15.000 kr + vsk.

850 tíma vinnuframlag eru 22 vikur eða 5,2 mannaánuðir.

Tímataxlar breytast mánaðarlega í samræmi við byggingarvísitölu.

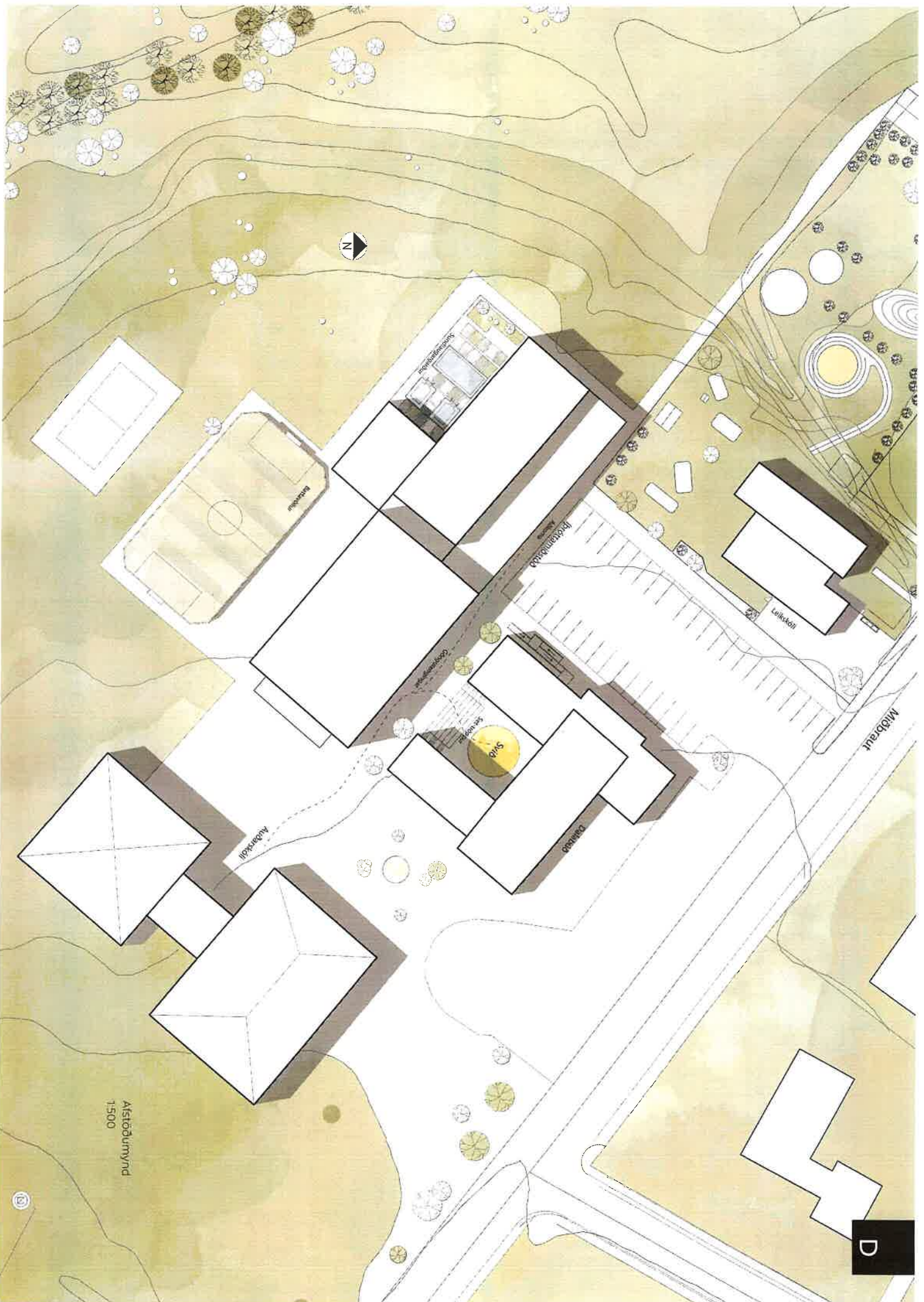

Aftirbúmynd
1:500

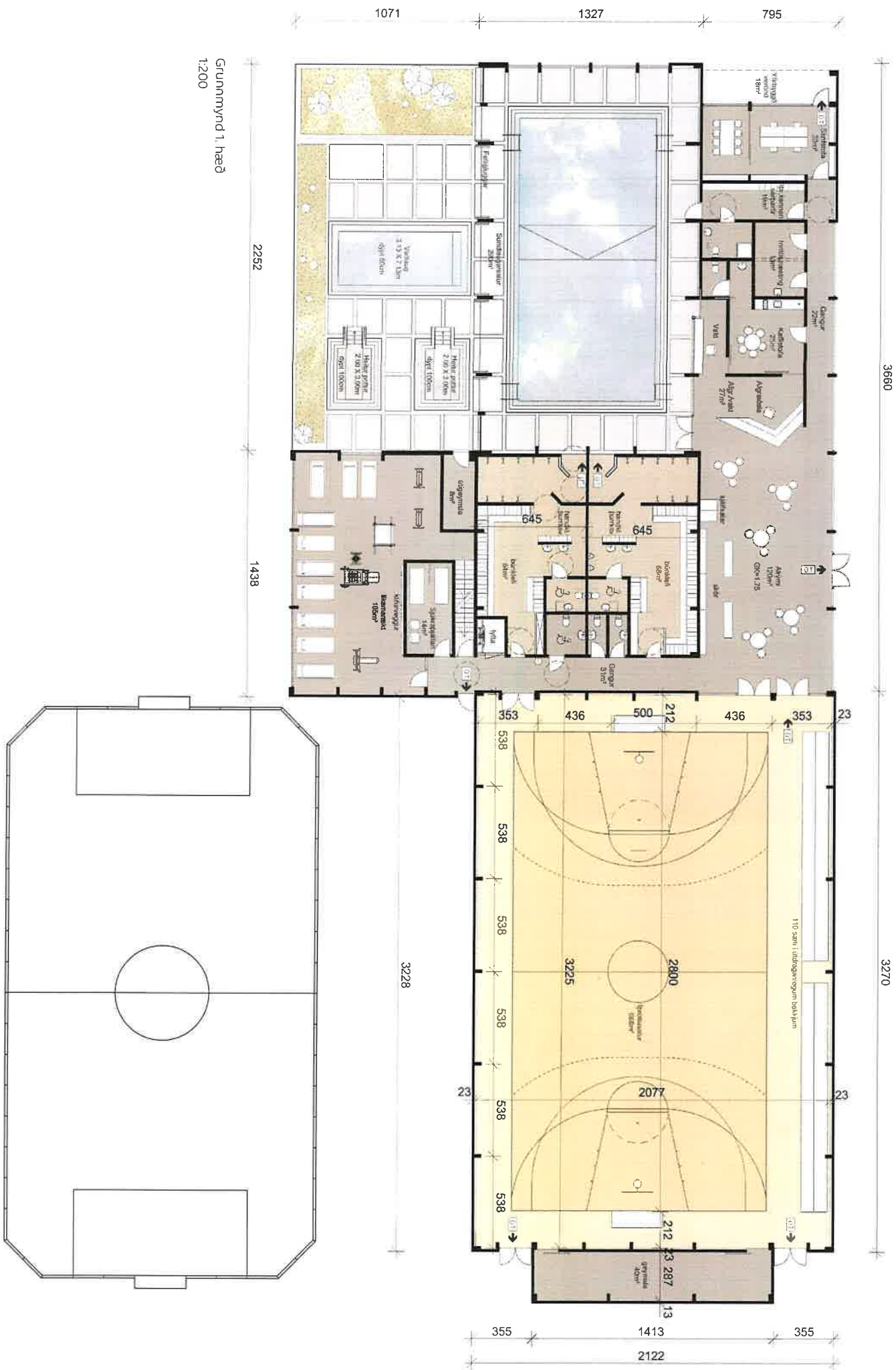

Grunnmynd 1. hæð
1:200

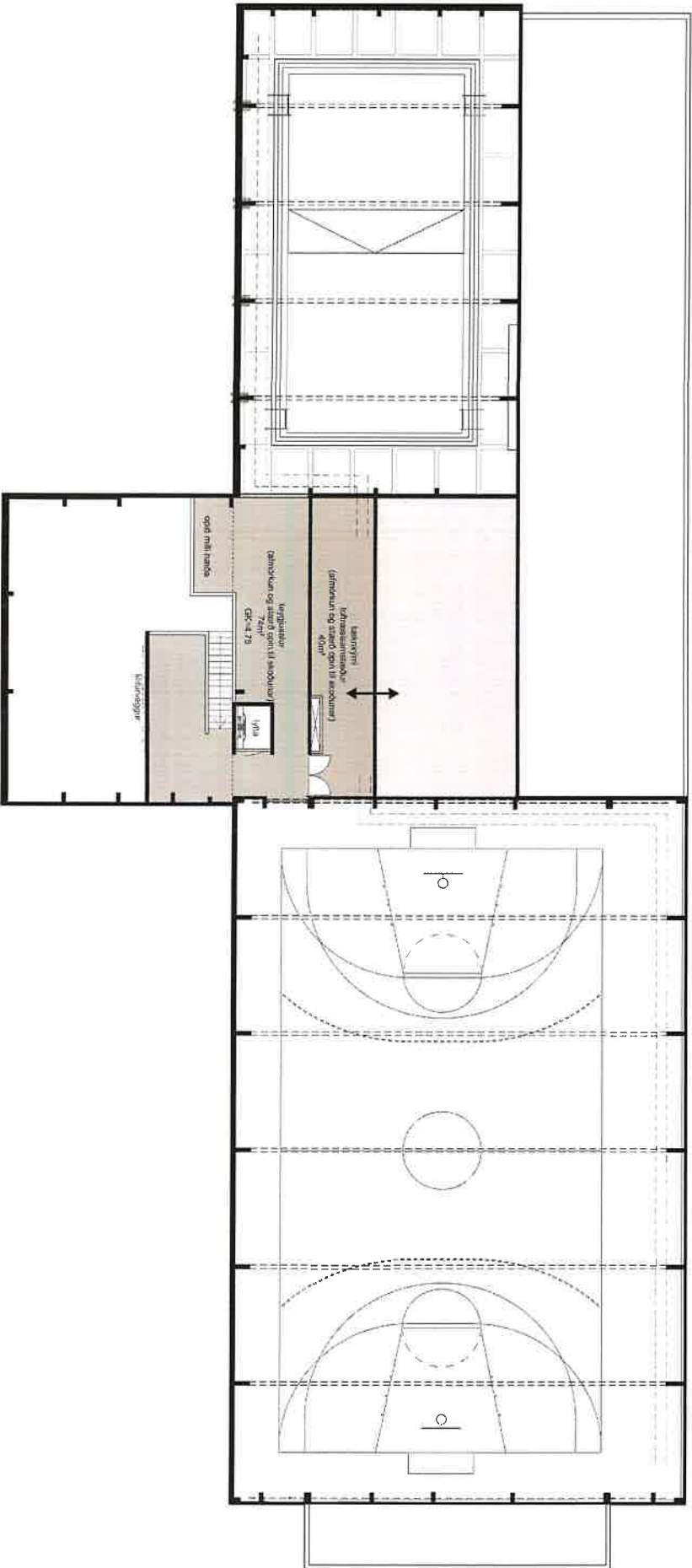

Grunnmynd 2. hæd
1:200

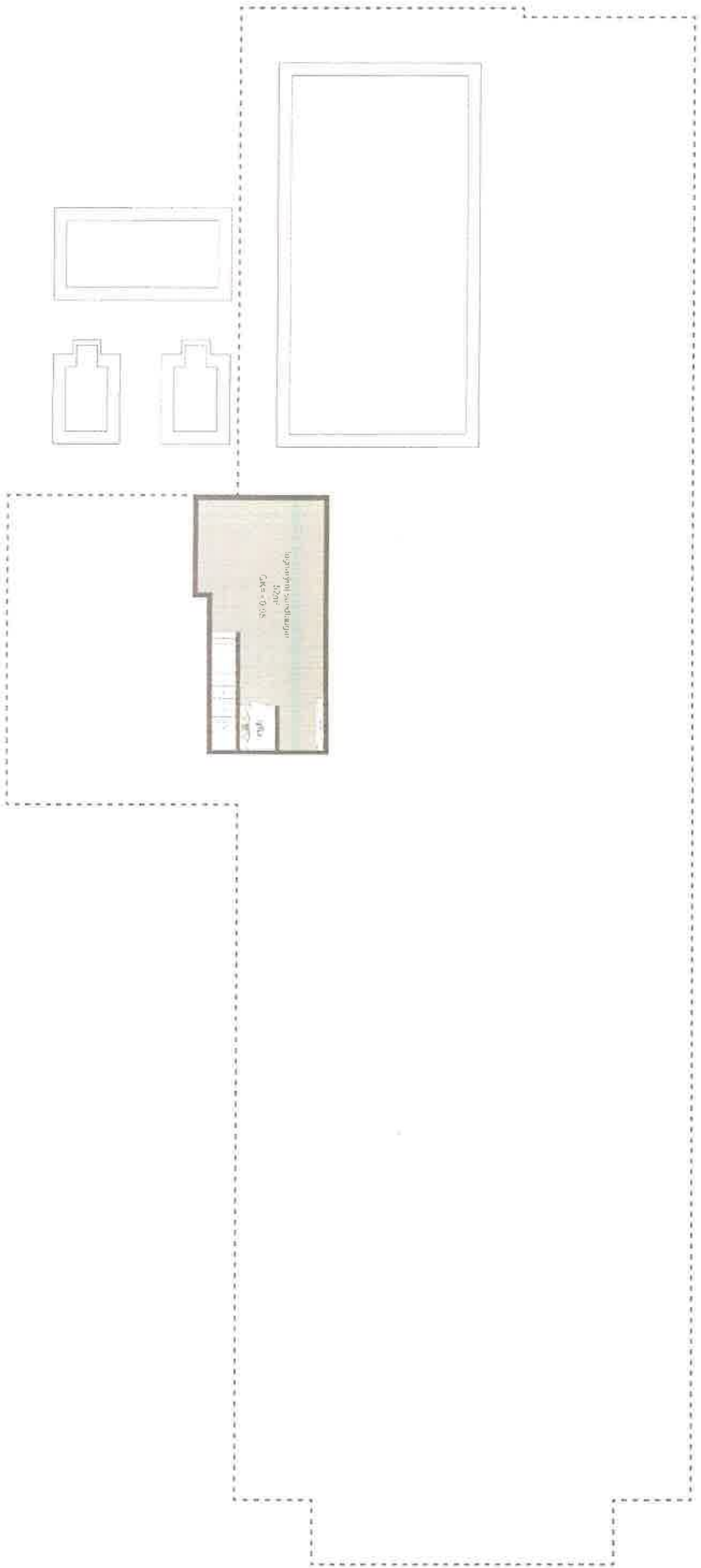

Grunnmynd Kallara
1:200

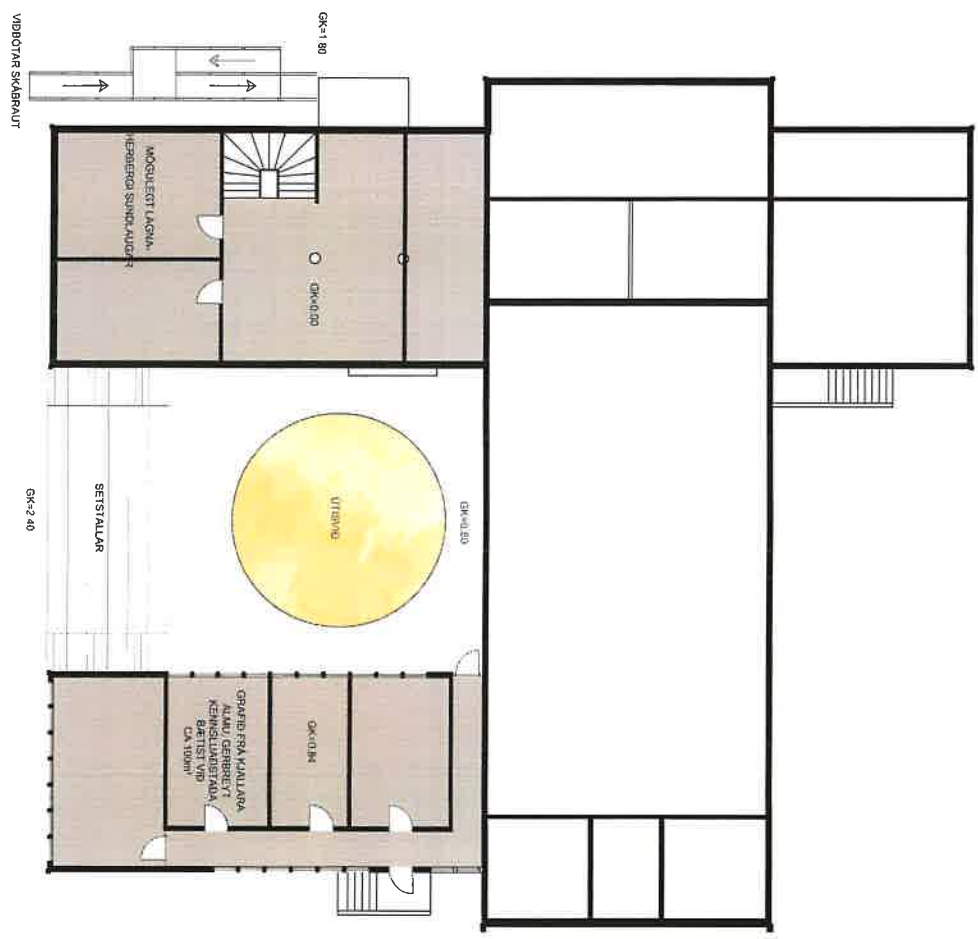

Grunnmynd Dalabúðar
1:200



Þrívíð grunnmynd

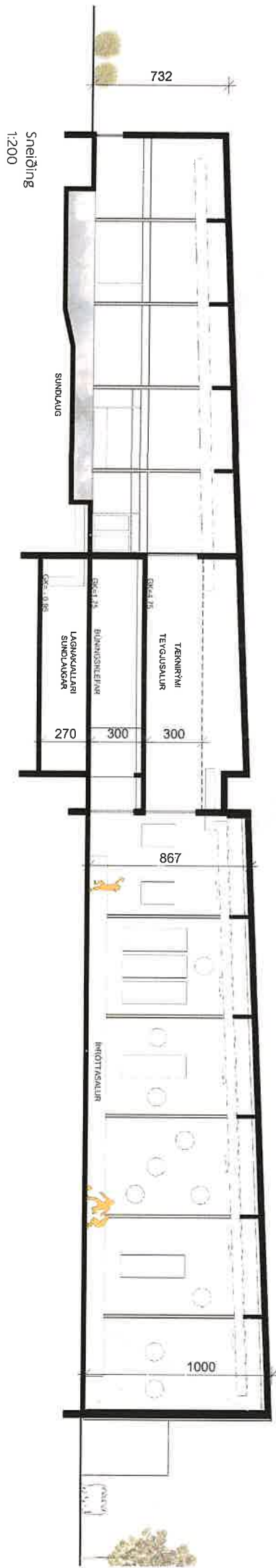

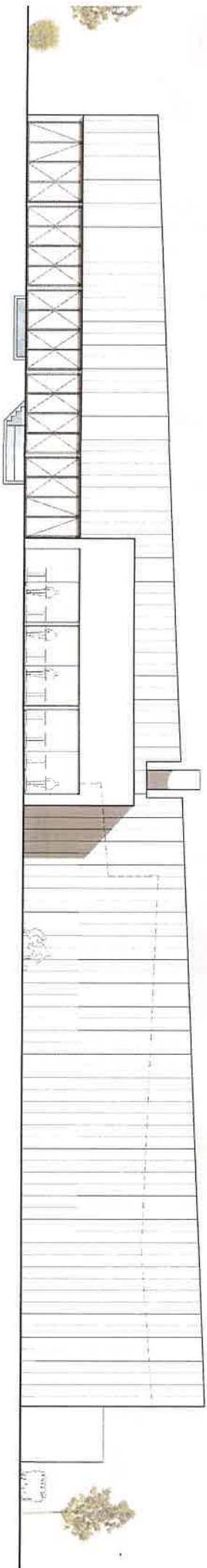

Subvestur úthit
1:200

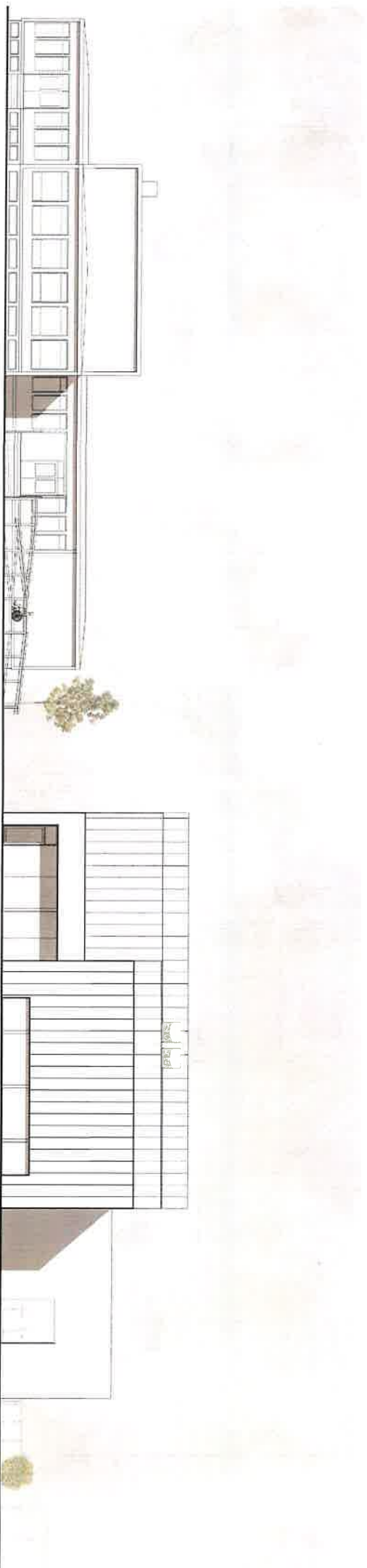

Norðvestur útlit
1:200

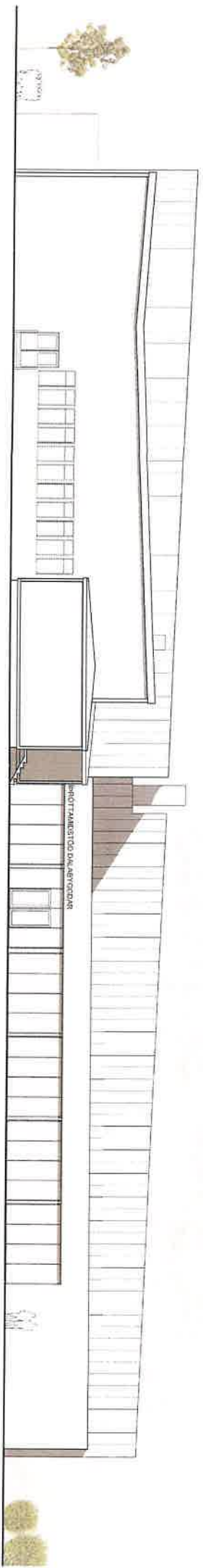

Norðaustur útlit
1:200

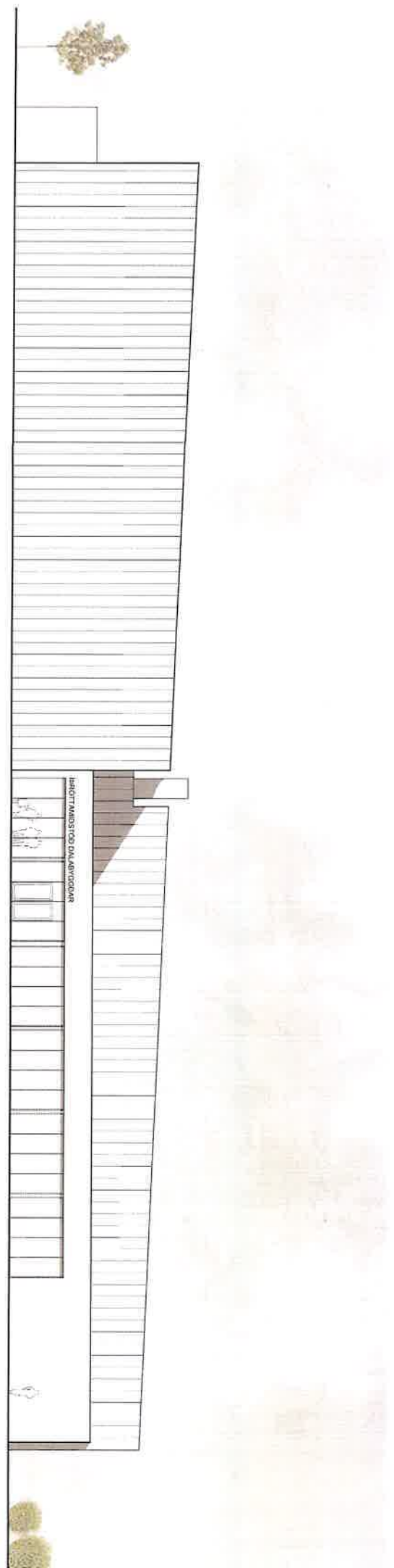

Norð austur útlit
1:200

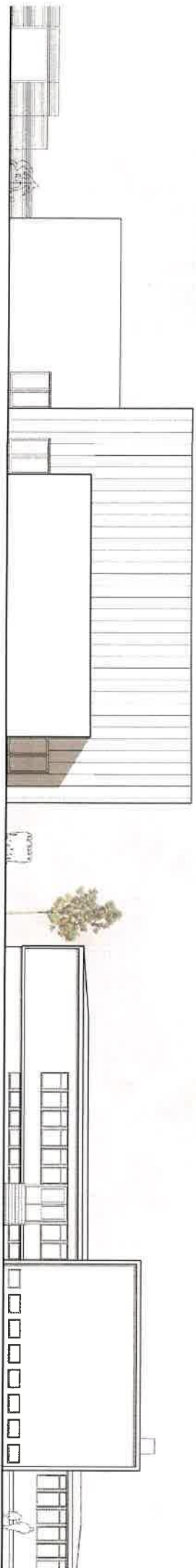

Suðbaustur úthitt
1:200





Möt nordvästr!





Afgriešļa, sēd'īm i sūndiaug



Sundlaug



Alými, séð inn í þróttasali

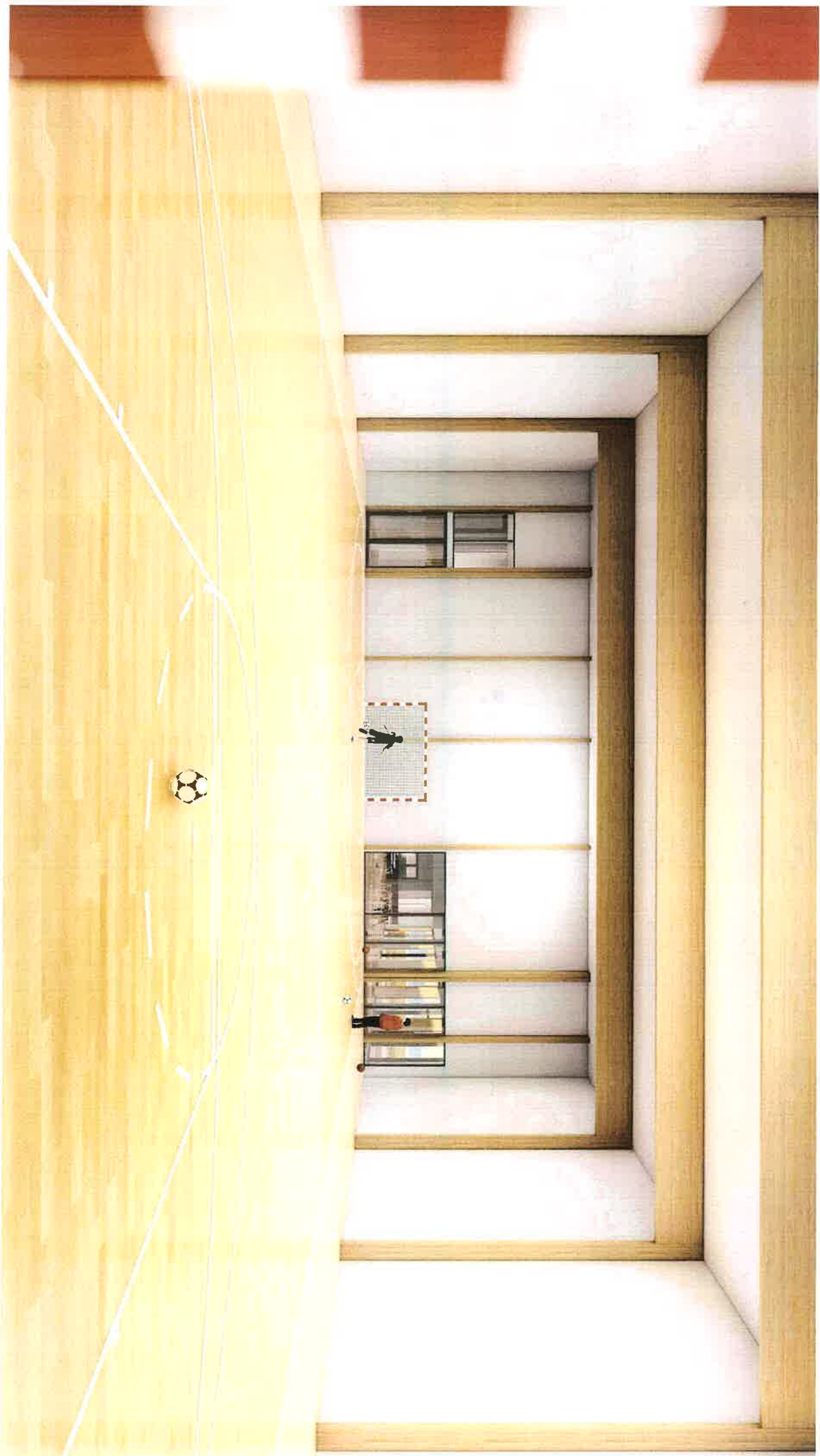

iprotasatur



Líkamsrækt, klífuveggur og teygjuaðstada



Hofft fra sødvestri að íþróttamiðstöð