

GILDUBREKKUR -DEILISKIPULAGSUPPDRÁTTUR

1 Deiliskipulag Gildubrekkna

1.1 Formáli
Deiliskipulagið nær yfir atvinnu og frístundabyggð á jörðinni Hlíð í Dalabyggð. Stærð skipulagssvæðis er um 5.4 ha. Í skipulaginu er gert ráð fyrir 1 lóð. Landið liggur neðan vegar (vegur 581), talsverður halli er á landinu.

Gert er ráð fyrir frístundahúsum, þjónustuhúsi, hesthúsi, vélaskemu og íbúðarhúsi með bílskúr á þessari lóð.

1.2 Breytingar

Almennt
Verði um breytingar að ræða á skilmálum þessum, verður þeirra getið í kafla þessum í þeirri röð sem þær verða afgreiddar í skipulagsnefnd.

Breytingar verða dagsettar og skilmálarnir fá nýtt útgáfunúmer. Fyrsta útgáfa er númeruð A, næsta útgáfa (fyrsta breyting) er merkt B, ásamt dagsetningu breytinga o.s.frv.

2 Návrandi ástand - almennir þættir

2.1 Almenn
Landið Gildubrekkur er úr landi Hlíð í Hörudal í Dalabyggð og skipulagssvæðið liggur neðan við veg 581, Hörudalsveg.

2.2 Skipulagsmál
Svæðið sem um er að ræða er skipulagt samkvæmt Aðalskipulagi Dalabyggðar.

2.3 Fornleifar
Fornleifaröskun var gerð af Fornleifafræðistofnunni. Fornleifarfráninga var gerð af Bjarna F. Einarssyni, dagsett 13. apríl 2018.

Aðeins einar fornleifar fundust á vettvangi, en það var gamla þjóðleioin inn dalinn. Í heild sinni er leioin slíttót þar sem návrandi vegur liggur yfir hana á mörpum stöðum og önnur mananna verk hafa slitið hana sundur hér og þar. Hún er því í lélegu ástandi og minja- og varðveislugildi hennar telst lágt. Gæta skal þess að raska leioinni ekki frekar.

2.4 Fjarlægðir frá vegi og vatni
Fjarlægð frá Hörudalsá að skipulagssvæðinu er ca 20 til 245 metrar. Skipulagssvæðið liggur upp að Hlíðarvegi (vegur 581), en veghelgunarsvæði er 15 metrar frá miðlinu vegar.

3 Deiliskipulag Gildubrekku - megininntak

Helstu markmið með deiliskipulagi og uppbyggingu svæðisins:
Skipulagssvæðið er óbyggt, en markmið skipulagsins er að byggja og vegagerð falli vel að landslagi og að svæðið nýst vel til þjónustu, útveru og frístundadvalar.

3.1 Landið
Svæðið liggur utan í hlíð er snýr til vesturs og suðvesturs. Frá staðnum er ádal útsýnið til vesturs.

3.2 Opin svæði
Það eru ekki nein skipulöguð opin svæði.

3.3 Brunavarnir
Aðengi slökkivíðis að ánni er gott og hindranaust meðfram skipulagssvæði til austurs.

3.4 Leiksvæði
Það er ekki skipulagt samciniglegt leiksvæði.

3.5 Vegir og bifreiðastæði
Vegur að skipulagssvæði tengist Hlíðarvegi 581 sem er malarvegur. Bilastæði eru innan lóðarmarka og eru staðsett við hvert hús.

4 Skipulagskilmálar
Skilmálar þessir gilda um fyrirhugaðar nýbyggingar, breytingar og ásamt tilheyrandi mannvirkjum og framkvæmdum í samræmi við greinagerð að deiliskipulagi þessu. Skilmálar gilda fyrir allar eignir nema að annað sé tekið fram.

Legu og stærð skipulagssvæðisins hefur verið skilgreind almenn þér að framan

4.1 Hönnun og uppdrættir
Byggingar skulu vera í samræmi við gildandi byggingareglugerð, aðrar reglugerðir og staðla. Þær skulu vera í samræmi við skilmála þessa. Á aðaluppdráttum skal sýna skipulag nánasta umhverfis í aðalatriðum. Þar skal sýna hvarbirtölur á landi við hús og önnur mannvirki sem máli skipta fyrir fyrirkomulag, yfirbragð og útlit svæðisins. Þar skal einnig sýna tilheyrandi bilastæði, eflir því sem við á. Við alla hönnun nýbygginga ber að taka sérstakt tillit til aðliggjandi bygginga. Húsagerð þarf að falla vel að landslaginu.

4.2 Lýsing á skipulagi

Á skipulagsuppdrætti er íbúðar, þjónusta og frístundabyggð sem fengið hefur heitið Gildubrekkur.

4.3 Akvegir og stigar

Akvegir inn svæðið sem þjónar leigutökum sem og aðgengi fyrir slökkvi- og sjúkrafreiðar.

4.4 Bifreiðastæði

Bifreiðastæði skulu almenn vera í samræmi við bygginga- og skipulagsreglugerðir. Þau skulu vera 5 m. á lengd að lágmarki og minnst 2,5 metrar á breidd, en þar sem þau liggja hornrétt á aðkomuveg þá skulu þau vera 7 metrar á dýpt að lágmarki. Bifreiðastæði skulu vera við hverja byggingu og vera minnst tvö.

4.5 Neysluvatn

Allar lagir skal grafa niður fyrir frosthættu. Hér er vísað í ritið „Litlar Vatnsveitur“ gefið út af Umhverfisstofnun og heilbrigðiseftirliti sveitarfélaga. Einng er bent á starfsleyfisfiskyldu vegna vatnsveitna sbr. reglugerð um neyslavatn nr. 536/2001. Ásamt breytingum.

Á svæðinu er vatnsból sem skal skyrt afmarkað og afgirt.

4.6 Rotþrær

Gert er ráð fyrir rotþró við hvert hús eða húsáþyngingu. Lóðarhafa ber að ganga frá sinni rotþró og holtræsi á viðurkennan hátt. Rotþró skal ekki standa nær lóðarmörkum en 10 metra, en heimilt er að víkja frá þessari reglu við sérstakar aðstæður. Frágangur rotþró og staðsetning skal tekin út og samþykkt af Byggingarfulltrúa Dalabyggðar. Vísað er til reglna um fráveitur, gefnar út af Umhverfisstofnun í febrúar 2003 og reglugerð um fráveitur og skölp nr.798/1999.

4.7 Sorp

Lóðarhafi skal sjá um sorphöfuð og koma sorpi á viðurkenna sorpmóttökustöð. Í norðausturhorni skipulagssvæðis er svæði fyrir endurvinnslugáma og sorp. Óheimilt er með öllu að setja sorp utan þessa svæðis. Gámar fyrir járn og timbur er staðsettir í Búðardal. Nánara fyrirkomulag sorphreinsunar verður samkvæmt samþykktum sveitarstjórnar.

4.8 Útivistarsvæði

Á uppdrætti koma ekki fram svæði sem ætluð eru til útivistar, en það er nánast allt svæði utan skipulagssvæðis sem og hluti skipulagssvæðis getur nýst til útivistar.

4.9 Gróðurfar / gróðursetning

Lóðarhafi má gróðursetja sein og lávaxnar trjátegundir hámarksheð á gróðri á lóð er 2.2 metrar mælt frá jarðvegi við gróður.

4.10 Umhverfisstefna svæðisins er:

að öll umgengi við náttúruna sé af virðingu og að öllum kröfum um umhverfismál sé fullnæg til að stuðla að sjálfbærri þróun.

að varðveita og viðhalda náttúru svæðisins. Þá er átt við að náttúrugeðum svæðisins sé ekki raskað með óeðlilegu inngripi.

að mannvirki og framkvæmdir vegna þeirra verði í sátt við umhverfið á svæðinu, þannig að þau falli vel að aðstæðum og landslagi, svo að heildamynd og lífríki svæðisins sé ekki raskað.

4.11 Lausangana hunda

Lausangana hunda er stranglega bönnuð, hundar í bandi og í umsjá umráðamanns er leyfðleg.

4.12 Stærð og útlit húsa

Byggingarreitir eru rúmir og er miðað við að byggingar séu byggðir minnst 10 metra frá lóðarmörkum.
Heildamyntingarlutfall á lóð er hámark 0.07.

Helstu stærðir húsa á reit.

LÓÐ 1

Reitur A - Hesthús allt að 500m²

Reitur B - Vélaskemma / verkstæði allt að 500m²

Reitur C - Móttökuhús / veitingar og þjónusta allt að 1000m²

LÓÐ 2

Reitur D - Íbúðarhús allt að 140m²

Gestahús allt að 40m²

Bílskúr allt að 60m²

Þrjú geymsluhús allt að 20m² hvert hús

LÓÐ 3

Reitur E - Töf sumarhús / gestahús allt að 40m² hvert hús

Reitur F - Sex sumarhús allt að 100m² hvert hús

Gestahús við hvert hús allt að 40m²

Geymsluhús við hvert hús allt að 20m²

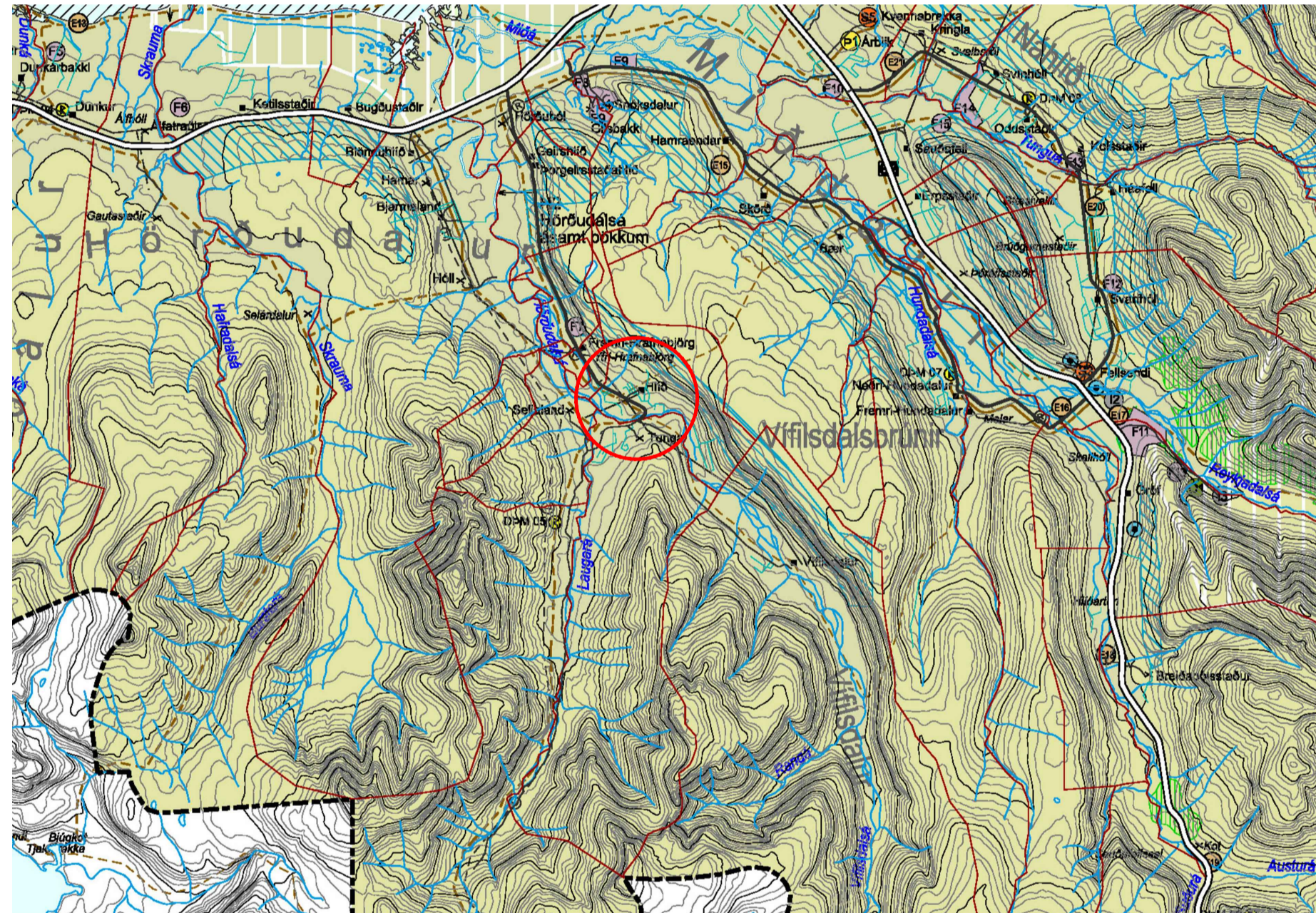

HLUTI ÚR AÐALSKIPULAGI DALABYGGÐAR 2004-2016 MKV - 1:100.000

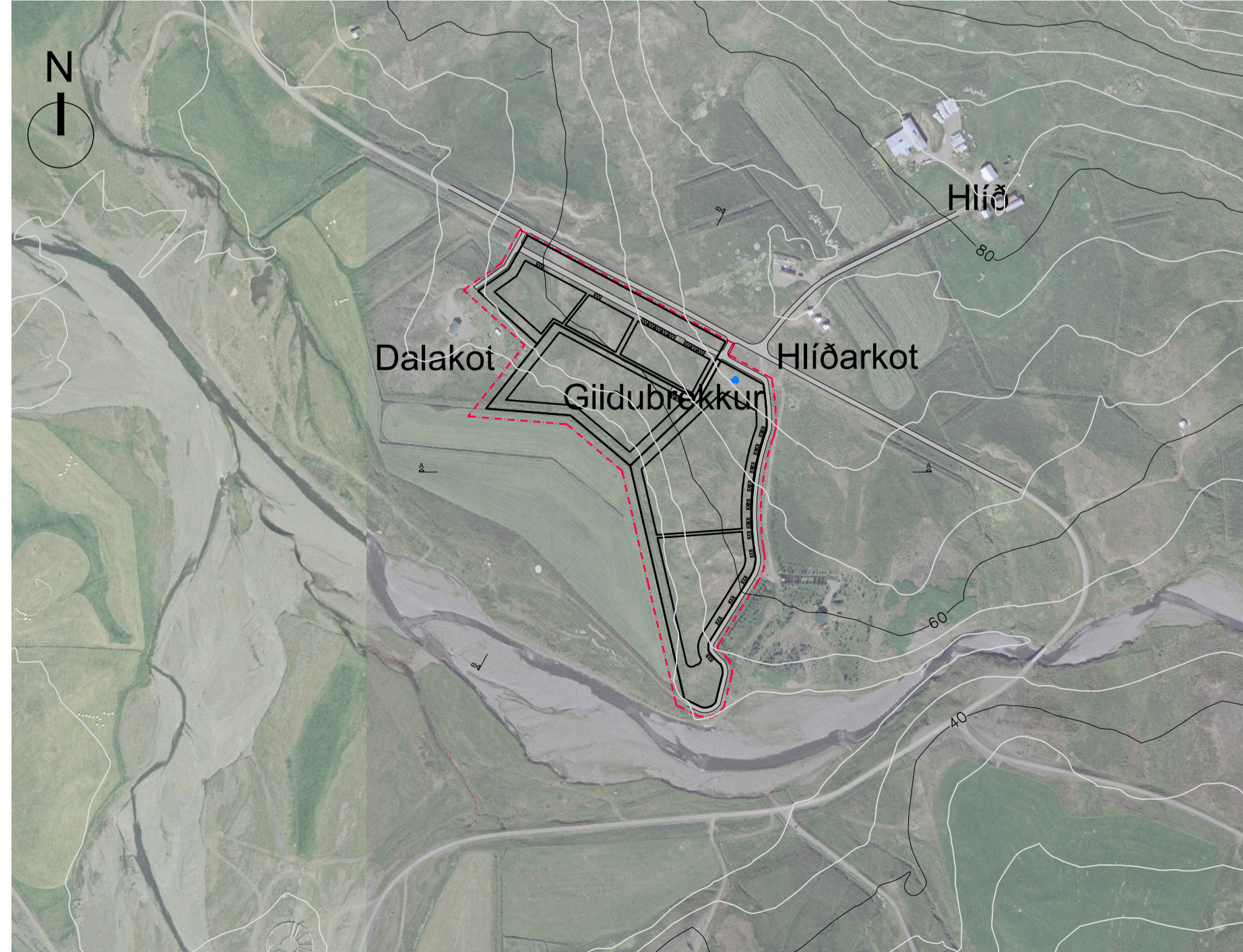

DEILISKIPULAGSUPPDRÁTTUR MKV - 1:5000

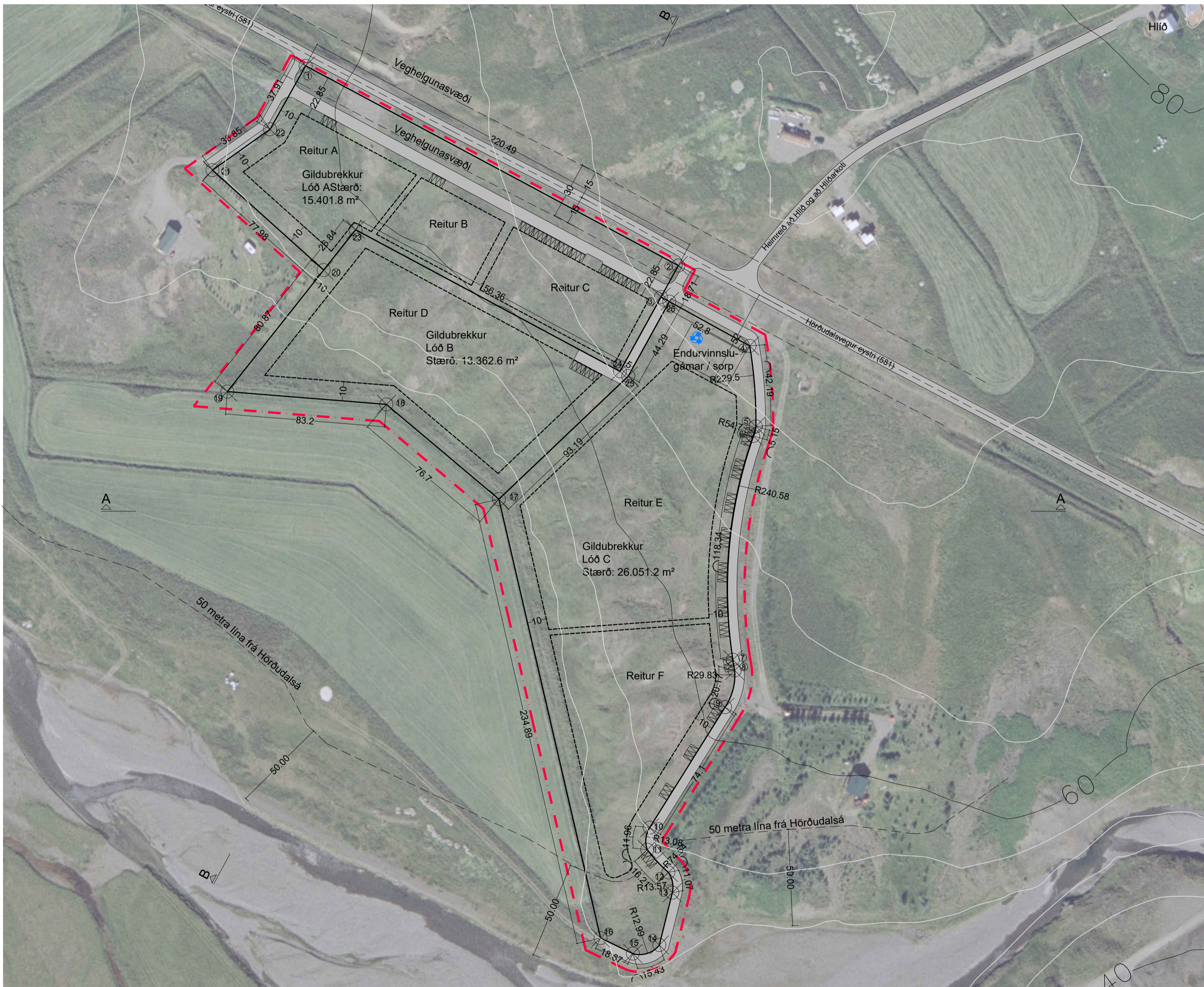

DEILISKIPULAGSUPPDRÁTTUR

MKV - 1:1500

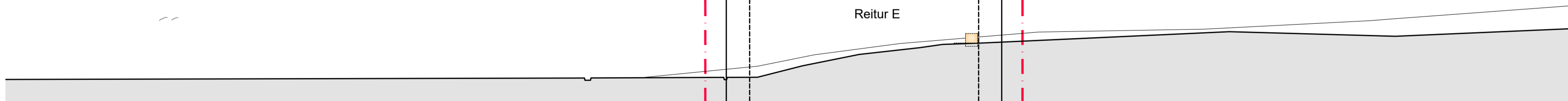

SNEIÐING A-A

MKV - 1:1500

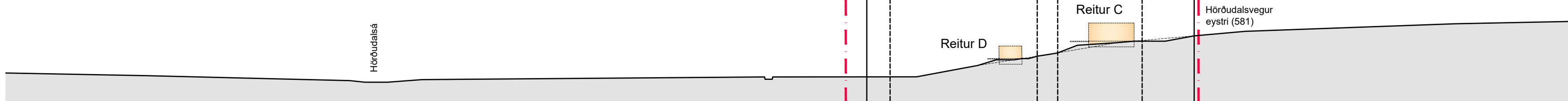

SNEIÐING B-B

MKV - 1:1500

4.13 Uppdrættir og byggingarleyfi

Teikningar af útliti og grunnmynd hvers húss, eða aukahúss í mælikvarða 1:100/50 ásamt afstöðumynd 1:500 skal leggja inn til samþykktar hjá byggingarfulltrúa í Dalabyggð í þritri með umsókn um byggingarleyfi og skulu teikningar hljóta samþykki hennar áður en byggingarframkvæmdir hefjast. Byggingafrulltrúi gefur út byggingarleyfi.

Nákvæma stefnu og gólfhæð hvers húss mælir byggingafrulltrúi Dalabyggðar út sérstaklega, þegar teikningar liggja fyrir, áður en byggingarleyfi er veitt.

Aðaluppdrættir skulu vera í samræmi við lög og reglugerðir um skipulags- og byggingarmál og aðrar reglur um byggingarmál. Byggingafrankvæmdir skulu vera í samræmi við þá skilmála sem hér er lýst.

Byggingarreitir eru táknaðir með brotum línun sem tákna ystu mörk byggingar og lágmarks fjarlægð frá lóðarmörkum.

Deiliskipulag þetta er unnið á leiðrétta loftmyndir í hnitakerfi ÍSNET93. Ónákvæmni getur verið í deiliskipulagi, vegna skekkjumarka í loftmynd og vegna halla í landi. Uppdrættir og hnitasetningar geta því verið með skekkjumörk.

Áætluð nákv. s = 0.5 m. (staðalfrávik)

HNITASKRÁ

LÓÐARMÖRK

Hnit nr.	X	Y
1	371157.5944	499737.7587
2	371351.9400	499633.6067
3	371342.9050	499617.2215
4	371389.1387	499591.7276
5	371392.3770	499549.7244
6	371390.9952	499544.7673
7	371380.3735	499428.0945
8	371381.3169	499422.4968
9	371376.3223	499403.3530
10	371337.0167	499340.5418
11	371335.7453	499329.0638
12	371346.7678	499317.2198
13	371348.8237	499306.6529
14	371342.0424	499279.3670
15	371328.2157	499274.8800
16	371311.3958	499282.9821
17	371258.3614	499511.8082
18	371199.7175	499561.2402
19	371116.7823	499567.8847
20	371167.0270	499631.2550
21	371109.0187	499683.3631
22	371139.0711	499704.6822
23	371183.7046	499652.2893
24	371321.5171	499576.4341
25	371325.8956	499576.0197
26	371347.2834	499614.8071

- lóðarmörk
- - - byggingarreitir
- mörk deiliskipulags
- Númer reita
- bilastæði á lóð
- ♻ Endurvinnslugámar / sorp

Tillaga að deiliskipulagi þessu var auglýst frá _____ með athugasemdum til _____

Deiliskipulag þetta sem fengið hefur meðferð samkvæmt gr. 41 í lögum nr. 123/2010 var samþykkt í sveitarstjórn Dalabyggðar þann _____

Sveitarstjóri Dalabyggðar _____

Deiliskipulag þetta óðlast gildi með auglýsingu í B-deild stjórnartíðinda þann _____

Verkhelti:	GILDUBREKKUR DEILISKIPULAG	
	Í landi Hlíðar Dalabyggð	
Verkhelti:	Deiliskipulagsuppdráttur	
Teiknúmer:	01	
Mælikvarði:	1:1500, 1:5000	
Teiknað:	hkristm	
Útgáfudagur:	6.2.2020	
Útgáfa:	B	
HALLUR KRISTMUNDSSON	220573-3899	BYGG.FR.
MÁVATJÖRN 5 - 260 REYKJANESBÆ Sími: 565 5020 - hallurk@gmail.com		