

FORGANGSRÖÐUN VEGAFRAMKVÆMDA Í SVEITARFÉLAGINU DALABYGGÐ



SAMÞYKKT JÚNÍ 2023
UPPFÆRÐ JÚLÍ 2024

Efnisyfirlit

| | |
|---|----|
| Efnisyfirlit | 2 |
| Formáli..... | 4 |
| Inngangur..... | 4 |
| Breytingar á atvinnulífi..... | 4 |
| Aukið umferðarálag | 4 |
| Tölfræði..... | 5 |
| Meiri hluti vega malarvegir..... | 5 |
| Íbúar Dalabyggðar vilja samkeppnishæfa innviði..... | 5 |
| Mikilvægar varaleiðir og enduruppbygging | 7 |
| Forsendur forgangsróðunar..... | 8 |
| 2/3 barna í sveitarfélaginu þurfa skólaakstur daglega | 8 |
| Af endurheimt malarvega og einbreiðum brúm | 9 |
| Hagkvæmri fækkun einbreiðra brúa..... | 10 |
| Talningar á umferð vantar á mikilvægum leiðum | 12 |
| Búseta við 96% skráðra vegkafla..... | 13 |
| Betri vegir þýða jafnari dreifingu ferðamanna..... | 14 |
| Forgangsröðun Dalabyggðar..... | 15 |
| Yfirstandandi framkvæmdir | 15 |
| Snæfellsnesvegur (54-22)..... | 15 |
| Laxárdalsvegur (59-11)..... | 15 |
| Klofningsvegur (590-01)..... | 16 |
| Næstu framkvæmdir..... | 16 |
| Stofnvegir | 16 |
| Vestfjarðarvegur (60-03) | 16 |
| Vestfjarðavegur (60-04) | 17 |
| Vestfjarðavegur (60-09) | 17 |
| Tengivegir | 17 |
| Klofningsvegur (590-02)..... | 17 |
| Haukadalsvegur (586-01)..... | 18 |
| Klofningsvegur (590-07)..... | 18 |
| Héraðsvegir..... | 19 |

| | |
|---|----|
| Hörðudalsvegur eystri (581-01)..... | 19 |
| Orrahólsvegur (593-01)..... | 19 |
| Staðarhólsvegur (594-01) | 19 |
| Aðrar áherslur | 20 |
| Ónýtt slitlag og úrbætur..... | 20 |
| Fleiri flokkar í nýframkvæmdum | 20 |
| Samvinnuvegir yrðu umbylting í vegamálum | 21 |
| Betri nýting fjármuna með samfellu í framkvæmdum..... | 21 |
| Mikilvægt að þvera Álfafjörð | 21 |
| Ófullnægjandi talningar á umferð | 21 |
| Viðbrögð við náttúruhamförum skerði ekki reglulegt framkvæmdafé | 21 |

Formáli

Atvinnuálanefnd Dalabyggðar vann skýrslu um forgangsröðun vegaframkvæmda í Dalabyggð vorið 2023. Skýrslan var tekin til umræðu á fundi sveitarstjórnar og staðfest á 235. fundi sveitarstjórnar þann 15. júní 2023. Uppfærsla á forgangsröðun var unnin júní - júlí 2024.

Markmiðið með gerð forgangsröðunar er að setja fram raunhæfa áætlun um vegaframkvæmdir í Dalabyggð í lifandi skjali sem uppfærast eftir því sem framkvæmdum vindur fram og/eða áherslur taka breytingum.

Inngangur

Dalabyggð er sveitarfélag sem nær frá botni Álftafjarðar að Gilsfjarðarbotni, um 2.421 km² að stærð. Íbúar í Dalabyggð voru 666 þann 2. júní 2024.

Atvinnulíf í Dalabyggð hefur verið einhæft, þar sem helsti atvinnuvegur er landbúnaður og þjónusta við íbúa. Sveitarfélagið sjálft er einn stærsti atvinnurekandinn, þar spilar inn rekstur grunn-, leik- og tónlistarskóla (Auðarskóli) og svo rekstur skrifstofu sveitarfélagsins. Þar fyrir utan má nefna stóra vinnustaði eins og Fellsenda, Silfurtún og MS í Búðardal.

Breytingar á atvinnulífi

Helstu breytingar á atvinnulífi í sveitarfélaginu undanfarið er hve fjölgað hefur í ferðaþjónustu og stoðþjónustu þar við, töluverður hluti þeirrar aukningar hefur orðið í dreifbýli. Sú aukning er ekki að ástæðulausu því fjöldi ferðamanna sem dvelja í Dalabyggð, heimsækja sveitarfélagið eða eiga leið hér um hefur margfaldast á síðastliðnum árum. Erlendir gestir eru nú meirihluti gesta og eins eru ferðamenn á eigin vegum (e. *self drive*) orðnir fleiri en þeir sem sækja héraðið heim í skipulögðum hópferðum. Við þetta bætist einnig ný ferðaleið um Vestfirði og Dali, svo kölluð *Vestfjarðaleið* sem opnaðist við opnun Dýrafjarðargangna í október 2020 og nýtur vaxandi vinsælda meðal ferðamanna.

Aukið umferðarálag

Umferð í gegnum Dalabyggð hefur einnig aukist á síðustu árum. Má þar nefna ástæður líkt og lagningu slitlags að vestan og tilkomu vegs yfir Arnkötludal, svo kallaða Þröskulda. Eftir opnun hans hefur stærstur hluti umferðar til/frá Vestfjörðum og Ströndum farið í gegnum Dalabyggð. Eins hafa þungaflutningar aukist í gegnum héraðið í tengslum við sjókvíaelði á Vestfjörðum, með tilheyrandi álagi á vegi.

Allt hefur þetta haft og hefur enn áhrif á vegakerfið í Dalabyggð. Það fer ekki framhjá þeim sem ferðast um héraðið að víða er slitlag illa farið, má þar nefna ástand vegar um Hvolsdal og vegar frá Haukadalsá að Breiðabólstað. Þá fara malarvegir einnig illa á aukinni umferð, ekki síst þar sem ferðamannatímabilið hefur lengst og nær nú lengra inn í vor og haust en áður, eða inn á mánuði þar sem úrkoma er meiri og eins raki í jarðvegi.

Tölfræði

Á Vesturlandi eru um 14% allra vega á Íslandi, þar af eru um 3% í Dalabyggð. Samkvæmt Samgöngu- og innviðaáætlun Vesturlands frá 2021 eru aðeins 9 sveitarfélög með stærra vegakerfi en Dalabyggð, ekkert þeirra er með jafn hátt hlutfall malarvega innan sinna marka.¹ Af 1.845 km vega á Vesturlandi voru flestir í Borgarbyggð (835 km) og síðan í Dalabyggð (402 km).

Meiri hluti vega malarvegir

Í Dalabyggð er starfsstöð Vegagerðarinnar sem þjónustar vegakerfi sem teygir sig inn í þrjú önnur sveitarfélög sem telur 564 km í heild. Skv. upplýsingum frá 2023 voru 369 km malarvegir, eða um 65%. Síðan þá hefur verið lokið við tæpa 6km á Snæfellsnesvegi og tæpa 8 km á Laxárdalsvegi. Þó að þær úrbætur, sem og framkvæmdir í Reykhólahreppi séu teknar með í reikninginn er enn meiri hlut vega á starfssvæði Vegagerðarinnar í Búðardal malarvegir eða um 60%. Því á mótí framkvæmdum til úrbóta kemur að áður skilgreindir slitlagskaflar hafa fengið stöðu malarvega eftir aðgerðir sem farið verður yfir hér á eftir. Í landshlutanum í heild er hlutfall malarvega eins og fyrr segir mjög hátt. Í Samgöngu- og innviðaáætlun Vesturlands frá 2022 segir að um 77% tengivega og 16% stofnvega á Vesturlandi séu malarvegir.

Íbúar Dalabyggðar búa einnig við það að Skógarstrandarvegur er eini stofnvegur á Vesturlandi sem er án bundins slitlags og sá lengsti á láglandi landsins alls sem er án bundins slitlags, þar sem um 40km án slitlags standa innan Dalabyggðar, þ.e. frá endapunktu núverandi framkvæmda að mörkum sveitarfélagsins í Álftafirði. Í fyrrnefndri Samgöngu- og innviðaáætlun Vesturlands kemur fram að lagt hafi verið bundið slitlag (nýlögn) á 34km á Vesturlandi á tímabilinu 2017 – 2020.

Í Dalabyggð eru um 84,5 km af héraðsvegum, þar af eru 74,8 km malarvegir, sem búa við þá sérstöðu að hafa ekki fengið fjárveitingu frá árinu 2007. Það fjármagn sem skrifað er á héraðsvegi í samgönguáætlun 2020-2034 eru stofnframlög til nýrra héraðsvega og þeirra héraðsvega sem hafa verið aflagðir en eru að koma inn að nýju. Fjármagn þetta er ekki til viðhalds núverandi héraðsvega.

Íbúar Dalabyggðar vilja samkeppnishæfa innviði

Samkvæmt íbúakönnun landshlutanna sem unnin var 2023 af Samtökum sveitarfélaga á Vesturlandi (SSV) í samráði við önnur landshlutasamtök kemur fram að Dalir komi einna verst út hvað varðar umferðaröryggi, aðeins Skaftafellssýslur komu verr út. Sömu sögu er að segja varðandi vegakerfið þar sem niðurstaðan var sú sama og í íbúakönnun frá 2020, þ.e. að íbúar Dalabyggðar eru næst óánægðastir íbúa landsins með vegakerfið, aðeins íbúar á sunnanverðum

¹ Samgöngu- og innviðaáætlun Vesturlands: <https://ssv.is/wp-content/uploads/2022/08/samgonguaaetlun.21.3.skjautgafa.pdf>

Vestfjörðum eru ósáttari.^{2,3} Þá hefur óánægja íbúa aukist ef miðað er við sambærilegar kannanir, sem hafa verið gerðar á Vesturlandi allt frá 2004. Þessi óánægja kom skýrt í ljós á íbúáþingi árið 2022, sem haldið var vegna inngöngu Dalabyggðar inn í verkefnið *Brothættar byggðir*. Bentu íbúar ítrekað á mikilvægi þess að byggja upp vegi til að auka byggðafestu í sveitarfélaginu. Samkeppnishæfir innviðir urðu í kjölfarið eitt af fjórum meginmarkmið verkefnisins.⁴

Samkvæmt upplýsingum um útgjöld vegna framkvæmda, í samgönguáætlun 2020-2034⁵, er eftirfarandi fjármagn að koma til framkvæmda á Vestursvæði í heild á 1. - 3. tímabili:

| [verð gefið upp í m.kr.] | 1.tímabil (2020-2024) | 2.tímabil (2025-2029) | 3.tímabil (2030-2034) |
|--------------------------|-----------------------|-----------------------|-----------------------|
| Samtals Vestursvæði | 15.560 | 12.160 | 9.550 |

Í fyrrnefndri samgönguáætlun stjórnvalda fyrir árið 2020-2034 er að finna eina framkvæmd innan Dalabyggðar, á vegi nr. 54 þar sem kaflar 19-22 eru innan sveitarfélagsins, þ.e. Skógarströnd frá Narfeyri að mörkum Hörðudalsvegar vestri. Áætlað er að á þeim vegi verði lokið við 5,4 km kafla á árinu 2023. Að þessum framkvæmdum lokið verða aðeins rúmir 11 km eftir, þ.e. frá Dunkárbakka/Gunnarsstöðum að Bíldhóli þar sem ekki er slitlag, fyrir utan slitlag við bæinn Emmuberg/Steintún sem farið er að láta á sjá.

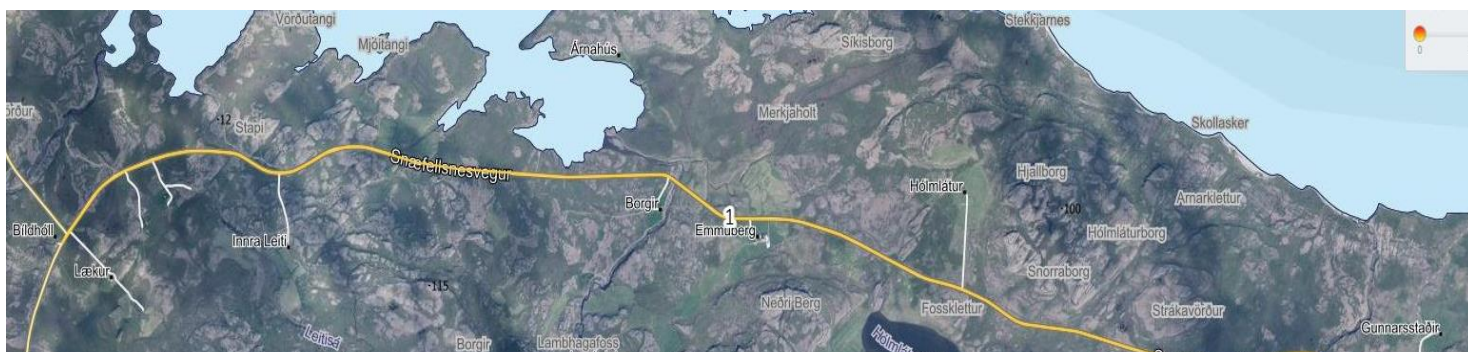

Skjáskot sem sýnir vegkafla frá lokum núverandi framkvæmda að Bíldhóli.

Í drögum að samgönguáætlun fyrir árin 2024-2038⁶ sem birt var í Samráðsgátt stjórnvalda 13.06.2023 er áætlað eftirfarandi á Vestursvæði:

² Íbúakönnun 2020: <https://ssv.is/wp-content/uploads/2021/02/lbuakonnun-landshlutanna-2020-nidurstodur.pdf>

³ Íbúakönnun 2023: <https://ssv.is/wp-content/uploads/2024/06/lbuakonnun-landshlutanna-2023-nidurstodur.pdf>

⁴ Sjá verkefnisáætlun DalaAuðs hér, þar sem meðal annars má sjá áherslur í samgöngum: https://ssv.is/wp-content/uploads/2022/09/Verkefnisaaetlun-DalaAuds_Utgafa-2022.pdf

⁵ Þingsályktun um samgönguáætlun fyrir árin 2020-2034: <https://www.althingi.is/altext/150/s/1944.html>

⁶ Drög að samgönguáætlun fyrir árin 2024-2038: [https://samradsgatt.island.is/oll-mal/\\$Cases/Details/?id=3484](https://samradsgatt.island.is/oll-mal/$Cases/Details/?id=3484)

| [verð gefið upp í m.kr.] | 2024 - 2028 | 2029-2033 | 2034-2038 |
|--------------------------|-------------|-----------|-----------|
| Samtals Vestursvæði | 11.100 | 25.491 | 18.980 |

Þar af eru frekari framkvæmdir á Skógarströnd, þó með hléi frá núverandi framkvæmd allt til ársins 2027 og framkvæmdir á Vestfjarðavegi frá Reykjadalssá að Haukadalsá ekki fyrr en á tímabilinu 2034-2038.

Í Dalabyggð kemur enginn nema landleiðina, þ.e. flutningar á vörum og farþegum kemur ekki um hafnir eða með flugi og því eðlilegt að það sé tekið með þegar verið er að áætla fjármagn í samgönguáætlunum til framkvæmda í sveitarfélaginu.

Þann 14. júní 2024 eða um ári eftir að drög að samgönguáætlun sem tekur til árána 2024 til 2038 voru birt í Samráðsgátt stjórnvalda, var afgreiðsla hennar frestað til næsta þings. Var það niðurstaða meirihluta umhverfis- og samgöngunefndar Alþingis sem nefndin byggði m.a. á að samspil hennar við fjármálaáætlun þurfi að liggja fyrir með skýrari hætti, áður en hægt sé að afgreiða hana.

Mikilvægar varaleiðir og enduruppbygging

Framkvæmdum á Laxárdalsvegi (Laxárdalsheiði), frá Innstrandarvegi að sýslumörkum er hér um bil lokið en þá verða aðeins um 14 km eftir þar til Laxárdalsvegur (nr. 59) verður orðinn bundinn slítlagi. Hér er um að ræða mikið framfaraskref þar sem vegurinn er oft notaður ef Holtavörðuheiði er ófær og beina þarf umferð suður/norður. Ekki eru til skráningar um hve oft umferð er beint um Laxárdalsheiði vegna ófærðar á Holtavörðuheiði en slíkar skráningar ættu að vera þartur af verklaginu þegar verið er að beina umferð annað vegna ófærðar. Vegurinn um Laxárdalsheiði er einnig mikilvæg tenging Dala, Snæfellsness og sunnanverðra Vestfjarða við Norðurland. Heydalsvegur (nr. 55) er einnig notaður sem varaleið þegar ófært er um Bröttubrekku. Mikilvægt er að uppbygging hans byrji að sunnanverðu (innan marka Borgarbyggðar) þar sem þéttari byggð er við veginn.

Þá eru 8,4 km komnir til framkvæmda á Klofningsvegi (nr.590-1) frá Vestfjarðavegi að Kýrunnarstöðum. Áætlað er að framkvæmdum verði lokið haustið 2024. Kostnaðaráætlun er 530 millj. kr og er framkvæmdin fjármögnuð af Tengivegasjóði. Ekki er um eiginlega styttingu að ræða, heldur fyrst og fremst vegabætur sem Dalabyggð og íbúar hafa óskað eftir um árábil. Það vekur þó furðu að ekki eigi að skipta út einbreiðum brúm á leiðinni, þær verða skv. útboðsgögnum ekki endurnýjaðar heldur aðeins vegrið þeirra. Sú ákvörðun kemur virkilega niður á íbúum og atvinnurekendum sem búa og starfa við Klofningsveg og eiga t.a.m. erfitt með að fá stórtækar vinnuvélar til starfa fyrir sig þar sem brýrnar bera ekki stærri tæki.

Hörðudalsvegur eystri hefur fengið viðhald af hendi starfsstöðvar í Búðardal sem felst í því að hann var styrktur og breikkaður á nokkrum stöðum ásamt því að skipt var um nokkur ræsi á leiðinni. Hefur það bætt verulega aðstæður íbúa og atvinnurekenda við veginn.

Forsendur forgangsröðunar

Samkvæmt samantekt úr vegaskrá 2023⁷ eru 18 kaflar undir vegum með tveggja stafa númer, 19 með þriggja stafa númer og 92 vegir með fjögurra stafa númer í Dalabyggð (sveitarfélagsnr. 3811).

Af þessum 18 köflum undir vegum með tveggja stafa númer eru aðeins 11 sem eru slitlagðir að fullu, 3 sem eru með slitlag að hluta til (þá við lögbýli á leiðinni) og 3 sem eru án alls slitlags. Þess má geta að verið er að vinna í einum af þessum köflum, þ.e. framkvæmdir við Snæfellsveg/Skógarströnd sem áður hafa verið nefndar. Þegar skoðaðir eru vegir með þriggja stafa númer minnkar hlutfall slitlags, þar er aðeins einn vegkaflí sem hefur slitlag að fullu, fjórir sem hafa bæði (s.s. slitlag við bæi) en 14 sem enn eru aðeins malarvegir. Hlutfall slitlags er svo enn minna þegar skoðaðir eru vegir með fjögurra stafa númer. Það ber að athuga að slitlag í þessum skilningi er ekki endilega í fullri breidd.



Mynd tekin rétt hjá Narfeyri á Snæfellsnesvegi (nr. 54)

2/3 barna í sveitarfélaginu þurfa skólaakstur daglega

Ein sérstaða Dalabyggðar er sú að meirihluti íbúa sveitarfélagsins býr í dreifbýli þess og koma um 2/3 allra barna í Auðarskóla með skólabílum til skóla. Það er ánægjulegt að sjá þá þróun eftir ljósleiðaravæðingu dreifbýlis að fólk sjái sér fært að flytja í Dalabyggð og stunda sín störf með aðstoð þeirrar tengingar. Það má þó ekki gleyma því að það er bundið í Barnasáttmála Sameinuðu þjóðanna að börn eigi rétt á öruggu umhverfi, öll börn eigi rétt á menntun og að ákvarðanir

⁷ Vegaskrá: <https://www.vegagerdin.is/samgongukerfid/vegakerfid/vegir>

fullorðinna eigi að miða að því að gera það sem er best fyrir þau.⁸ Skólaakstur í Dalabyggð skiptist í 8 leiðir. Stysta leiðin er um 10 km og sú lengsta um 50 km (aðra leið). Af þessum 8 leiðum eru aðeins 2 leiðir skólabíla sem eru lausar við að aka á malarvegi að einhverju leyti eða stærstum hluta, frá upphafsstað til skóla.

Í svari innviðaráðherra við fyrirspurn Teits Björns Einarssonar á 153. löggjafarþing 2022–2023 um skólaakstur og malarvegi kemur fram að heildarkílómetrafjöldi daglegs skólaaksturs í Dalabyggð sé 97,6 km á malarvegi 2022–23.⁹ Einnig bendir Dalabyggðar á að þeir vegir sem skólaakstur þarf að nýta eru ekki allir skilgreindir sem vegir sem hafa eftirlit/þjónustu alla daga og hvetur til þess að slík viðmið verði endurskoðuð, í það minnsta svo eftirlit sé reglulegra yfir virka daga.

Af endurheimt malarvega og einbreiðum brúm

Það sem breyst hefur frá útgáfu þessarar skýrslu fram að uppfærslu er að slitlag í Dölum hefur beðið hnekki. Í mars 2024 voru langir kaflar á Vestfjarðarvegi (60) í Reykhólasveit og Dalabyggð metnir það slæmir að ekki væri hægt að halda þeim við og því ákveðið að fræsa slitlagið saman við burðarlög vegarins. Veður kom í veg fyrir að hægt væri að leggja klæðningu á veginn og í tilkynningu Vegagerðarinnar gert ráð fyrir að um malarkafli yrði ræða fram á sumar.¹⁰ Þegar skýrsla þessi er uppfærð í júní 2024 eru úrbætur ekki hafnar. Það gerir að verkum að kaflar á Vestfjarðarvegi sem áður voru taldir til slitlagsbundinna eru orðnir að malarvegum.



Mynd af vef Vegagerðarinnar, frá mars 2024 þar sem verið er að hefla og þjappa slitlag sem búið er að fræsa saman við burðarlög.

⁸ Barnasáttmáli Sameinuðu þjóðanna: <https://www.barnasattmali.is/>

⁹ Svar innviðaráðherra við fyrirspurn um skólaakstur og malarvegi: <https://www.althingi.is/altext/153/s/1417.html>

¹⁰ Ástand Vestfjarðarvegjar: <https://www.vegagerdin.is/vegagerdin/starfsemi/frettir/varasamt-astand-vega-i-reykholasveit-og-dolum>

Í lok árs 2022 voru 651 einbreið brú í þjóðvegakerfi Íslands og fagnar sveitarfélagið því markmiði sem fram kemur í drögum að samgönguáætlun 2024-2038 að fækka einbreiðum brúm á vegum með yfir 200 bíla meðalumferð á dag allt árið. Að sama skapi vill sveitarfélagið benda á það magn einbreiðra brúa sem er að finna innan Dalabyggðar, sem seint ná þeim viðmiðum en eru á leiðum sem mikilvægar eru íbúum Dalabyggðar. Í fyrrnefndu svari innviðaráðherra við fyrirspurn Teits kemur einnig fram að á akstursleið skólábifreiða í Dalabyggð 2022-2023 séu 39 einbreiðar brýr. Innan starfssvæðis Vegagerðarinnar í Búðardal eru sem dæmi 11 einbreiðar brýr á vegi nr. 590 og 10 einbreiðar brýr á vegi nr. 54. Því miður virðast vegaframkvæmdir í Dalabyggð ekki að verða til þess að þessum einbreiðu brúm fækki. Vill sveitarfélagið hvetja til þess að þegar gefin er út skýr stefna, líkt og að fækka eigi einbreiðum brúm, þá nái sú stefna til allra framkvæmda á vegum Vegagerðarinnar. Í það minnsta þegar um er að ræða vegi sem gegna ákveðnu mikilvægi gagnvart íbúum landsins, svo sem ef um er að ræða vegi þar sem fólk býr, rekin eru fyrirtæki og/eða skólabíla aka.

Hagkvæmri fækkun einbreiðra brúa

Dalabyggð er áfram um verkefni stjórnvalda við að fækka einbreiðum brúm og vill benda á að nokkrar brýr í Dalabyggð væri hægt að leggja niður með minni tilkostnaði heldur en að byggja nýja tvíbreiða, þ.e. með því að leggja stálræsi eða svokölluð hálfbogaráesi í staðinn. Má þar nefna eftirfarandi: Á vegi nr. 59, Hólkotsá í Laxárdal, Skeggjagil í Laxárdal, Laxá á Laxárdalsheiði, á vegi nr. 55 Þverá og Hraunholtaá, á vegi nr. 585 Svínhólsgil, á nr. 5845 Saurstaðagil, á vegi nr. 593 Helluá, vegur nr. 590 Nípurá, á vegi nr. 690 Kleifaá og á vegi nr. 587 Ljá.



Mynd tekin sl. vetur við einbreiða brú á Laxárdalsheiði.

Þá er einnig bent á að einbreiðar brýr eru oft farartálmi að vetri þegar snjóþyngsli hamla umferð, oftast en ekki eru þær eini staðurinn á vegkafla sem getur talist ófær. Er þetta sérstaklega mikilvæg með tilliti til varaleiða umferðar líkt og Laxárdalsheiðar eða um Heydal og eins á þeim svæðum þar sem íbúar dreifbýlis sækja vinnu utan heimilis og þurfa að fara um einbreiðar brýr á sinni leið. Sem dæmi var brúin yfir Laxá á Laxárdalsheiði nær eini faratálminn á þeirri leið og einnig slysastaður.

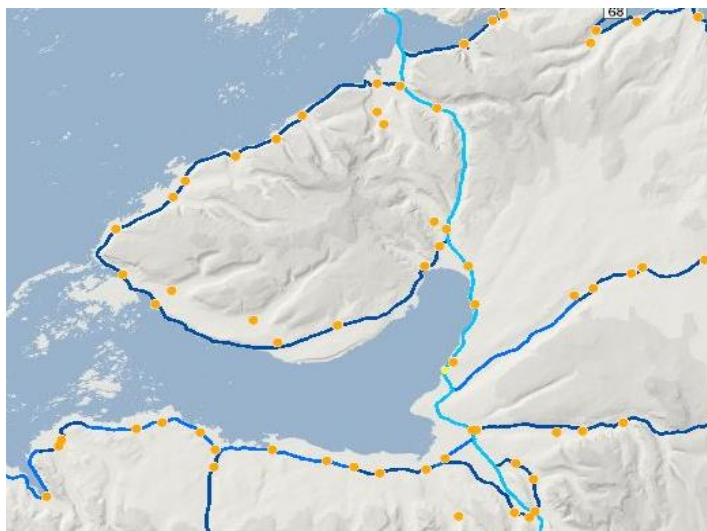

Skjáskot af kortaþekju Vegagerðarinnar þar sem m.a. eru birtar upplýsingar um einbreiðar brýr.

Í vefsjá Vegagerðarinnar má sjá slysatíðni út frá árunum 2017-2021 í kortaþekju.¹¹ Slysatíðni vegkafla er þar reiknuð út frá fjölda slysa á vegarkafla á milljón ekna kílómetra á ári. Ánægjulegt er að sjá lækkun slysatíðnar á flestum stöðum innan Dalabyggðar frá fyrri gögnum í vefsjónni (2012-2016). Þá var einnig skoðuð kortasjá Samgöngustofu fyrir sl. 6 ár eða tímabilið 01.01.2018 til 31.12.2023.¹² Í heildina hafa orðið 96 slys eða óhöpp innan Dalabyggðar á tímabilinu en til allrar mildi ekkert banaslys.

| Tegund slysa (kortasjá Samgöngustofu) | 01.01.2018 - 31.12.2023 |
|---------------------------------------|-------------------------|
| Banaslys | 0 |
| Alvarlegt slys | 4 |
| Slys með litlum meiðslum | 14 |
| Óhapp án meiðsla | 78 |

¹¹ Vefsjá Vegagerðarinnar þar sem m.a. er hægt að sjá umferð, slitlag, slys og einbreiðar brýr: <https://umferd.vegagerdin.is/>

¹² Vefsjá Samgöngustofu þar sem hægt er að sjá yfirlit yfir umferðarslys: <https://map.is/samgongustofa/>



Frá umferðaróhappi á Snæfellsnesvegi (Skógarstrandarvegi), 04.06.2023

Ár hvert gefur Vegagerðin út umferðartölur fyrir mest allt þjóðvegakerfið, þó yfirleitt ekki á héraðsvegum. Þessar umferðartölur eru gefnar upp sem meðaltöl fyrir ákveðna lengd innan hvers vegar m.ö.o. hvert meðaltal gildir bara fyrir ákveðna lengd innan hvers vegar, vegkafla eða stall. Þannig er tiltekin árdagsumferð (ÁDU) þ.e. meðalumferð á dag yfir árið, sumardagsumferð (SDU) þ.e. meðalumferð á dag mánuðina júní - september og vetrardagsumferð (VDU) þ.e. meðalumferð á dag mánuðina janúar - mars og desember. Hægt er að skoða þessar tölur í fyrrnefndri vefsíðu Vegagerðarinnar.

Talningar á umferð vantar á mikilvægum leiðum

Talngögn sýna að SDU er meiri en VDU á öllum vegum eða að meðaltali 348% meiri meðalumferð á dag á tímabilinu júní - september, á vegum með tveggja stafa númer, m.v. tölur 2023. Í yfirferð við gerð skýrslunnar kom m.a. í ljós að ekki fundust talningar fyrir m.a. Hörðudalsveg eystri (581-1) og Staðarhólsveg (594-1) en á báðum vegköflum er leið skólábíla og eins hefur byggst upp mikil ferðapjónusta þar á sl. árum og áform um enn frekari uppbyggingu sem tengist m.a. gistingu, afþreyingu og áningarstöðum.

Ef sveitarfélagið á að geta talist sem eitt atvinnusvæði þarf að huga að úrbótum á þeim leiðum þar sem ófærð og lokanir eru algengar. Forsenda búsetu er að geta stundað heilsárs atvinnu, hvort sem það er fyrir íbúa af Skarðsströnd sem vilja sækja atvinnu í Búðardal eða ferðapjónusta á heilsárs grundvelli um allt hérað.

Ekki eru teknar saman lokanir á öllum vegum/vegköflum innan Dalabyggðar og því takmörkuð gögn sem hægt var að byggja á en samkvæmt upplýsingum frá Vegagerðinni voru lokanir, þ.e. leið merkt *ófært* á árinu 2022 eftirfarandi:

| Leið nr. | Nafn leiðar | Fjöldi daga með skráningu | Klst. ófærðar |
|----------|-----------------------|---------------------------|---------------|
| 55501 | Heydalur | 5 | 64,6 |
| 55911 | Laxárdalsheiði | 3 | 32,9 |
| 56008 | Svínadalur | 8 | 69,5 |
| 55421 | Heydalur - Búðardalur | 1 | 6,9 |
| 56001 | Brattabrekka | 19 | 154,2 |
| 55905 | Skarðsströnd | 12 | 106,8 |
| 55901 | Fellsströnd | 2 | 25,8 |

Búseta við 96% skráðra vegkafla

Það eru ekki margir vegkaflar innan Dalabyggðar þar sem ekki er að finna lögheimili skv. úttekt og upplýsingaöflun fyrir skýrsluna 2023. Tekið var saman að af þeim 129 vegköflum sem skráðir eru í Dalabyggð, sé að finna lögheimili við 96% skráðra vegkafla. Samkvæmt fyrirgrennslan þá skiptir máli fyrir skráningu vega í vegaskrá, hvort á viðkomandi lögbýlum sé skráður ábúandi. Það dugi ekki að vera með skráð lögheimili til að halda inni eða fá inn héraðsvegi á vegaskrá, ef þar er ekki búið alla jafna.

Einnig var skoðuð dreifing atvinnurekstrar, þar var bæði stuðst við gögn um fyrirtækjaskráningu og eins var rekstur einyrkja tekinn með í reikninginn. Fyrirvari á fyrirtækjaskráningum er sá að tölur voru frá 2019/2020 og því gætu hafa orðið einhverjar breytingar á. Breytingar voru gerðar þar sem vitað var um t.d. tilfærslu heimilisfanga/flutning og/eða nýjan eða aflagðan rekstur. Niðurstaðan er sú að við langflesta vegakafla í Dalabyggð er að finna atvinnurekstur í einhverri mynd.



Dæmigert ástand malarvega á blautu hausti, mynd tekin á Skarðsströnd (Klofningsvegi)

Betri vegir þýða jafnari dreifingu ferðamanna

Eitt af markmiðum laga um Framkvæmdasjóð ferðamannastaða er að styðja við svæðisbundna þróun. Á vef Ferðamálastofu kemur fram að til að ná því markmiði njóta verkefni, sem sett eru inn í gildandi áfangastaðaáætlun, sérstakrar stigagjafar til viðbótar annarri stigagjöf skv. gæðaviðmiðum umsóknar við tillögugerð til styrkveitinga. Uppbygging viðhaldi og verndun ferðamannastaða og ferðamannaleiða um land allt er mikilvægur þáttur í þróun og sjálfbærni íslenskrar ferðaþjónustu sem atvinnugrein. Í Dalabyggð eru 14 verkefni á áfangastaðaáætlun Vesturlands sem dreifast um sveitarfélagið.¹³ Þessi verkefni treysta á að gestir komist klakklaust til og frá svæðinu, eigi ánægjulega heimsókn og styðji með komu sinni við frekari uppbyggingu og hagvöxt í Dalabyggð.

Þá er það stefna stjórnvalda að reyna dreifa ferðamönnum um landið til að minnka álag og halda gæðum í upplifun þeirra. Góðar samgöngur eru lykilatriði í þessum málum, sem og forsenda þess að hægt sé að halda ferðaþjónustu uppi sem atvinnuvegi árið um kring. Með tilliti til þessa er mikilvægt að horfa til þeirra vega, þar sem er að finna verkefni á áfangastaðaáætlun, um leið og uppbygging ferðaþjónustu í héraðinu í heild var höfð til hliðsjónar.

Hér að framan höfum við farið yfir forsendur fyrir forgangsröðun vegaframkvæmda í Dalabyggð. Þ.e. hvort viðkomandi vegur sé bundinn slitlagi eða ekki, hvort þar fari skólabíll um, slysatíðni, umferð á vegum, einbreiðar brýr, lokanir, lögheimili íbúa og atvinnureksturs, framkvæmdir á sl. árum, staða vega gagnvart hinu opinbera s.s. í gegnum áfangastaðaáætlun og samgönguáætlun stjórnvalda.

Hér á eftir er að finna tillögur Dalabyggðar að forgangsröðun vegaframkvæmda í sveitarfélaginu. Forgangsröðun er þannig sett upp að fyrst eru tekin fyrir þau verkefni sem verið er að vinna að eða eru að koma til framkvæmda og Dalabyggð leggur áherslu á að verði lokið. Næst er farið yfir þau verkefni sem teljast mega rökrétt framhald af fyrri framkvæmdum eða öðrum tillögum. Þeim er skipt upp í stofnvegi, tengivegi og héraðsvegi. Loks er farið yfir aðrar áherslur og tillögur í samgöngumálum sem beinast bæði að stjórnvöldum, Vegagerðinni og sveitarstjórn Dalabyggðar.

¹³ Áfangastaðaáætlun Vesturlands 2021-2023: https://indd.adobe.com/view/7f46ff6a-ff86-4119-9bbc-b05bcfeb03a3?fbclid=IwAR1dLY_icvpwfW1hNwgJZUT7bYx_sMm73uozsgJFXavFO2PP0JVfpUhKxY

Forgangsröðun Dalabyggðar

Yfirstandandi framkvæmdir

Snæfellsnesvegur (54-22)

Áætlað er að ljúka við frágang vegna nýframkvæmd á Snæfellsnesvegi nr. 54 svo kölluðum Skógarstrandarvegi (Ketilsstaðir – Dunkárbakki) á árinu 2024, um er að ræða endurbyggingu á 5,4 km og byggingu tveggja brúa (Skraumu og Dunká).

Í samgönguáætlun 2020-2034 kemur fram að áætlaður heildarkostnaður við framkvæmdir á Skógarstrandarvegi (54-18 til 54-22) á gildistíma áætlunarinnar sé 4 milljarðar kr. Gert er ráð fyrir því að á fyrsta tímabili (2020–2024) fari 100 milljónir í framkvæmdir við veginn, 850 milljónir á 2. tímabili áætlunarinnar (2025–2029) og á 3. tímabili (2030–2034) 3,1 milljarður króna. Ekki hefur komið fram hvenær áætlað sé að framkvæmd við veginn verði lokið og því miður er að sjá á drögum að samgönguáætlun fyrir árin 2024-2038, sem birt voru á Samráðsgátt stjórnvalda í júní 2023, að ekki eigi að koma til framkvæmda á leiðinni, á árunum 2024-2026.

Snæfellsnesvegur tengir Dalabyggð við sveitarfélagið Stykkishólm, á leiðinni er að finna bæði heimili og fyrirtæki en á Skógarstrandarvegi eru sjö einbreiðar brýr. Vegurinn er einnig vinsæll hjá ferðamönnum sem vilja geta tekið hringferð á Vesturlandi. Því miður hafa fyrirtæki þurft að banna hópferðabílum, sem og bílaleigubílum að fara um veginn vegna ástands hans og hættunnar við að vegurinn beri ekki þunga/breiða bíla, að öikumenn ráði ekki við ástand vegarins og slyshættu á leiðinni. Það er byggðarlaginu lífsnauðsynlegt að áætlaðar framkvæmdir á veginum, komi í beinu framhaldi af núverandi framkvæmdum og að framkvæmdir á veginum dragist ekki. Vegurinn er meðal þeirra sem ríkir einna mest sátt um á öllu Vesturlandi að sé í forgangi á Samgönguáætlun Vesturlands, þar sem öll sveitarfélög hafa sammælt um ákveðnar áherslur í samgöngumálum. Framkvæmdin er mikilvæg fyrir fleiri en aðeins Dalabyggð, vegurinn er tenging við nærliggjandi sveitarfélög. Það er mjög miður að það eigi ekki að halda strax áfram að vinna að framkvæmdum á leiðinni fyrr en eftir 2026.

Laxárdalsvegur (59-11)

Endurbygging Laxárdalsvegur nr. 59 frá sýslumörkum að Innstrandarvegi er á lokametrunum. Á vegkaflanum er einbreið brú yfir Laxá sem ekki á að endurnýja og vill Dalabyggð benda á nauðsyn þess að nýta tækifærið, fyrst verið er að vinna að veginum, til að skipta téðri brú út fyrir tvöfalda brú eða einfaldlega stóra ræsishólka.

Það er algjörlega ótækt að verið sé að greiða nær 330 milljónir fyrir framkvæmd og skorið sé niður við að afnema einbreiða brú á leiðinni, þegar stefnt er almennt að því að útrýma einbreiðum brúm á landinu. Dalabyggð er áfram um að bundnu slitlagi verði komið á allan Laxárdalsveg í framhaldi af núverandi framkvæmdum. Miðað við lengd óslitlagsbundins kafla sem eftir verður á veginum er fullkomlega raunhæft að ljúka framkvæmdum í einum áfanga.

Vegurinn tengir Dalabyggð við Húnaþing vestra og er mikilvæg leið t.d. á vetrum þegar Holtavörðuheidi er ófær/lokuð, en ekki síður er um mjög mikilvæga þungaflutningsleið að ræða.

Klofningsvegur (590-01)

Endurbygging á 8,3 km löngum kafla á Klofningsvegi nr. 590-01, milli Vestfjarðarvegur og Kýrunnarstaða í Hvammssveit er hafin. Í kynningarskýrslu verksins kemur m.a. fram að núverandi vegur er fremur mjór malarvegur og með slæma hæðarlegu. Markmið verksins séu fyrst og fremst vegabætur til að auka umferðaröryggi og efla byggð á svæðinu. Á þeim 8,3 km sem eru undir í þessum fyrsta áfanga er búið að greina þrjár hættulegar beygjur, tvær einbreiðar brýr og tvær blindhæðir. Lýsir ástand þessa stutta vegkafla vel hvert ástand annarra kafla Klofningsvegur er og þeim varhugaverðu aðstæðum sem þar er að finna.

Því vekur furðu að vegkaflinn (590-1) sé ekki í heild undir verkinu sem boðið er út, þ.e. að framkvæmd stöðvist við Kýrunnarstaði og nái ekki að Hafnará. Telur sveitarfélagið að ef umferðaröryggi og treyst byggð séu markmið framkvæmda á því svæði, sé hvergi ástæða til að hika við áframhaldandi endurbyggingu á Klofningsvegi.

Næstu framkvæmdir

Stofnvegir

Vestfjarðarvegur (60-03)

Upphafspunktur: Gröf, endapunktur: Snæfellsnesvegur (54-23) - 11,98 km

Vegurinn liggur frá Gröf, um Reykjadalásá og um Miðdali að gatnamótum Snæfellsnesvegur. ÁDU er um 700 bílar en um 1200 þegar SDU er skoðuð. Vegurinn ber umferð sem fer um Bröttubrekku og innan sveitar í Miðdölum.

Við veginn er föst búseta og fyrirtækjarekstur, þar er m.a. að finna Rjómabúið Erpsstaði sem er einn vinsælasti áningarstaður ferðamanna í Dalabyggð, þangað koma nær 30.000 gestir á ársgrundvelli. Margvísleg ferðapjónusta hefur byggst upp við veginn, má þar nefna að Sauðafelli og í Árbliki ásamt því að vegurinn tengist Hlíðarvegi (585) þar sem er að finna bæði fasta búsetu og fyrirtækjarekstur, m.a. hefðbundin búskap og ferðapjónustu.

Vegkaflinn er illa farinn frá Erpsstöðum að gatnamótum Snæfellsnesvegur, sprungur og djúp för eftir umferð. Á þessari leið er kafli sem tekinn var í framkvæmdum Vegagerðarinnar í mars sl. og slitlag fræst saman við burðarlag, því er hluti þessa vegar nú malarvegur.

Á vefsíðu Vegagerðarinnar eru 7 slys skráð á vegkaflann á tímabilinu 2017-2021. Vegurinn er hluti af *Vestfjarðaleiðinni* og er ekki langt frá upphafi ferðaleiðarinnar í Dölum. Á drögum að samgönguáætlun fyrir árin 2024-2038 sem birt var í Samráðsgátt stjórnvalda 13.06.2023 kemur

fram að fjármagn sé áætlað í Vestfjarðaveg 60-02 og 60-03, frá Reykjadalsá að Haukadalsá sem Dalabyggð fagnar mjög og leggur áherslu á að af verði.

Vestfjarðavegur (60-04)

Upphafspunktur: Snæfellsnesvegur (54-23), endapunktur: Laxárdalsvegur (59-01) - 7,97 km

Vegurinn liggur frá gatnamótum Snæfellsnesvegur að gatnamótum Laxárdalsvegur. ÁDU er í kringum 900 bílar en SDU nær 1500 bílum. Um er að ræða stofnveg sem ber stóran part af þeirri umferð sem á leið um Dalabyggð, þar á meðal megin þunga allrar umferðar á Vestfirði.

Á þessari leið er að finna fasta búsetu og fara skólabílar um vegkaflann. Atvinnurekstur er við vegkaflann, einna helst búrekstur en frá stofnveginum liggja leiðir að öllum heimilum og fyrirtækjum Dalabyggðar, sunnan Búðardals. Vegurinn er hluti af ferðaleiðinni *Vestfjarðaleiðin* og mikilvægur fyrir bæði íbúa og gesti sem sækja Dalina heim.

Vegurinn er illa farinn á stórum köflum, sem dæmi má nefna við mynni Haukadals um Haukadalsá, ofan við Brautarholt, ofan við Hrútsstaði og þaðan nær alla leið að gatnamótum Laxárdalsvegur. Skemmdir á slitlagi eru bæði sprungur og holur. Á leiðinni er einbreið brú yfir Haukadalsá sem farin er að láta á sjá, m.a. eru járnabindingar í brúnni komnar upp. Í vefsjá Vegagerðarinnar eru 9 slys skráð á vegkaflann á tímabilinu 2017-2021.

Vestfjarðavegur (60-09)

Upphafspunktur: Kjartanssteinn (ræsi), endapunktur: Klofningsvegur (590-07) - 10,95 km

Vegurinn liggur um Svínadal, niður í Hvolldal, um Saurbæ að gatnamótum Klofningsvegur. ÁDU er um 540 en fer nær þúsund þegar horft er á SDU. Um er að ræða stofnveg sem ber þungann af umferð um Dalabyggð sem er á leið vestur á firði og norður á Strandir, sérstaklega eftir að vegur var lagður yfir Arnkötludal (Þröskuldur).

Vegurinn er sérstaklega illa farinn í Hvolldal, slitlag mikið skemmt og holufyllingar notaðar til að halda honum færum. Ekki er langt síðan endurbætur voru gerðar á kaflanum milli Fremri-Brekku og Skriðulands en er sá kafli einna verstur á leiðinni. Er á þessari leið einnig að finna vegkafla sem búið er að fræsa saman við burðarlag vegna þessa hve slæmt ástanda hans var orðið. Í vefsjá Vegagerðarinnar er vegkaflinn rauðmerktur þegar slysatíðni er skoðuð og þar skráð 12 slys á tímabilinu 2017-2021. Vegurinn er einnig hluti af *Vestfjarðaleiðinni*, ferðaleið um Dali og Vestfirði.

Tengivegir

Klofningsvegur (590-02)

Upphafspunktur: Hafnará, endapunktur: Orrahólsvegur (593-01) - 10,55 km

Klofningsvegur er lengsti samfelldi tengivegurinn í Döllum. Framkvæmdir eru frá Vestfjarðavegi að Kýrunnarstöðum á vegkafla 590-01, þó þær eigi ekki að ná alveg að Hafnará er skynsamlegt að hefjast handa við áframhaldandi framkvæmdir. Þá miðað við að þær nái yfir vegkafla 590-02 eða frá Kýrunnarstöðum á kafla 590-01, þar sem framkvæmd endar, að Orrahólsvegi á Fellsströnd. Um er að ræða malarveg þar sem er m.a. að finna einbreiða brú.

Vegurinn liggur um skilgreint landbúnaðarsvæði sem hefur átt undir högg að sækja þrátt fyrir að á leiðinni sé stundaður búskapur, skógrækt, þar sé föst búseta og skólabílaleið liggja þar um. Klofningsvegur í heild er einnig partur af *Vestfjarðaleiðinni* og er leiðin þar um vinsæl hjá ferðamönnum þó á ýmsum erlendum síðum sé varað við ástandi vegarins, þá sé þar að finna ótrúlega fallegt umhverfi og útsýnið sé engu líkt. Það segir okkur að Klofningsvegur eða leiðin út fyrir strandir eins og hún er oft kölluð, eigi mikið inni. Þessi vegur er einnig hluti *Vestfjarðaleiðarinnar*.

Haukadalsvegur (586-01)

Upphafspunktur: Vestfjarðarvegur (60-04), endapunktur: Smyrlahóll - 15,12 km

Vegurinn liggur frá Vestfjarðavegi um Haukadall allt fram að Smyrlahóli. Umferð um veginn þyngist nokkuð yfir sumartímann þar sem vinsæll ferðamannastaður er að Eiríksstöðum í Haukadall. Eiríksstaðir draga að þúsundir ferðamanna árlega og hafa verið starfræktir frá árinu 2000. Strax þegar starfsemi þar hófst var áætlað að byggja upp góðan veg þangað og var af því tilefni mældur upp vegurinn með Haukadalsvatni nokkur ár í röð, en aldrei varð af framkvæmdum. Má álykta að hann sé ekki síður mikilvægur menningarvegur en t.d. Steinadalsvegur (690-01) frá Vestfjarðavegi (60-10) að Ólafsdal í Gilsfirði sem er á áætlun að byggja upp.

Einungis stuttur vegaspotti er klæddur og aðeins um að ræða einbreiða klæðningu á úppbyggðum vegi, sem veldur hættu við framúrakstur og mætingu bíla. Nokkur stærri umferðaróhöpp hafa orðið á langferðabílum á veginum á þessum tíma. Vegurinn er ekki með daglega vetrarþjónustu og skýtur það skökku við, þegar um eina helstu afþreyingu ferðamanna í héraðinu er til að dreifa. Lélegar samgöngur hafa staðið starfsemi að Eiríksstöðum fyrir þrifum, þannig að ekki er hægt að halda úti starfsemi allt árið. Ástand vegarins hefur komið illa við orðspor fleiri ferðþjónustuaðila í Haukadall. Má þá einnig nefna að hið ægífagra umhverfi sem innri hluti dalsins býður upp á er nánast ónothæfur sem aðdráttarafli ferðamanna og útivistarland, þar sem vegurinn fer reglulega í sundur við svokallaða Tæpugötu.

Klofningsvegur (590-07)

Upphafspunktur: Fagradalur ytri, endapunktur: Vestfjarðavegur (60-10) - 12,81 km

Klofningsvegur er sem fyrr segir, lengsti samfelldi tengivegurinn í Döllum. Vegkaflinn sem hér um ræðir liggur frá gatnamótum Vestfjarðavegar um Saurbæ, framhjá Staðarhólsdal, um Tjaldaneshlíð að Ytri-Fagradal á Skarðsströnd. Vegkaflinn er malarvegur þar sem á leiðinni er að finna þrjár einbreiðar brýr og er hann einnig nokkuð mjór. Á veginn falla björg og skrifður árlega og valda töfum og hættu.

Á leiðinni er að finna fasta búsetu og fyrirtækjarekstur en ferðaþjónusta hefur farið vaxandi á svæðinu, skólabíll ekur hluta af leiðinni. Vegurinn tengist einnig á leiðinni Staðarhólsvegi þar sem er að finna bæði búsetu og fyrirtækjarekstur, m.a. ferðaþjónustu og hefðbundin búskap. Vegkaflinn er upphaf leiðarinnar að Klofningi Skarðsstrandar megin en það er vinsæll áningarstaður ferðamanna, uppbygging að Klofningi er m.a. á áfangastaðaáætlun Vesturlands. Einnig er þessi vegur hluti *Vestfjarðaleiðarinnar*.

Héraðsvegir

Hörðudalsvegur eystri (581-01)

Upphafspunktur: Snæfellsnesvegur (54-23), endapunktur: Seljaland - 8,08 km

Vegurinn liggur frá Snæfellsnesvegi við mynni Hörðudal, inn eftir dalnum og þverar þar Hörðudals á yfir að Seljalandi, út frá veginum liggur einnig Vífildalsvegur. Þar er um að ræða malarveg þar sem er að finna einbreiða brú á leiðinni. Uppbygging vegarins og lagning slitlags væri því í beinu framhaldi slitlags á Snæfellsnesvegi 54-23.

Við veginn er að finna fasta búsetu, skólabíll ekur hluta af leiðinni og þar er einnig að finna fyrirtækjarekstur. Við veginn hefur byggst upp ferðaþjónusta á sl. árum þar sem er að finna bæði gistingu og afþreyingarmöguleika, þá eru tvö verkefni á áfangastaðaáætlun Vesturlands á svæðinu.

Orrahólsvegur (593-01)

Upphafspunktur: Klofningsvegur (590-03), endapunktur: Orrahóll - 7,62 km

Vegurinn liggur frá Klofningsvegi að Orrahól, á svokölluðum Efrbyggðarvegi yfir Helluá og Flekkudalsá. Vegurinn er malarvegur þar sem liggja tvær einbreiðar brýr. Framkvæmdin væri rökrétt framhald af framkvæmdum við Klofningsveg 590-02.

Við veginn er að finna fasta búsetu, meðal annars bú þar sem stunduð er mjólkurframleiðsla á einu nythæsta kúabúi landsins. Þar fer einnig um skólabíll og unnið er að skógrækt á svæðinu. Ástand vegarins allt frá gatnamótum við Vestfjarðarveg 60 eða Klofningsvegi 509-01 er þannig að það hefur hamlað flutningi aðfanga á svæðið og afurða frá svæðinu. Mjólkurflutningar fara um Orrahólsveg þrisvar sinnum í viku, flutningur aðfanga líkt og fóðurbætis er reglulegur auk daglegs akstur til vinnu, skóla og tómstunda. Frístundabyggð hefur einnig aukist á svæðinu með tilheyrandi umferð. Vegurinn er ekki þannig byggður að hann taki vel við umferð sértækra/stórtækra vinnuvéla og hamlar það mjög frekari uppbyggingu á svæðinu.

Staðarhólsvegur (594-01)

Upphafspunktur: Klofningsvegur (590-07), endapunktur: Kjarlaksvellir - 5,31 km

Vegurinn liggur út frá Klofningsvegi, inn Staðarhólsdal að Kjarlaksvöllum. Vegurinn er malarvegur þar sem er að finna einbreiða brú yfir Staðarhólsá við Kjarlaksvelli. Framkvæmdir á veginum og lagning slitlags væri rökrétt framhald af framkvæmdum við Klofningsveg 509-07.

Við veginn er að finna fasta búsetu, fyrirtækjarekstur og er skólabílaeið um veginn. Mikil uppbygging hefur átt sér stað í ferðaþjónustu á svæðinu, bæði gisting og afþreyingarmöguleikar. Má nefna þá uppbyggingu sem Sturlufélagið hefur staðið fyrir að Staðarhóli þar sem afhjúpuð verða söguskilti sumarið 2023. Hefðbundinn búskapur er einnig stundaður á svæðinu.

Aðrar áherslur

Almennt viðhald vega

Hér á undan hefur verið farið yfir nýframkvæmdir og enduruppbyggingar vega innan Dalabyggðar. Það má þó ekki gleyma almennu viðhaldi og fjármagni til þess. Almennt viðhald á borð við að skipta úr ónýtum ræsishólkum, lagfæringar á ristarhliðum, ofaníburður malarvega, heflun og rykbinding þeirra má ekki verða út undan meðan beðið er eftir stærri framkvæmdum. Þetta minna viðhald getur skipt sköpum fyrir þá sem nýta vegina daglega svo ekki sé minnst á að þær auka öryggi allra sem um vegina fara.

Ónýtt slitlag og úrbætur

Eins og fram hefur komið voru kaflar á Vestfjarðavegi (60) fræstir saman við burðarlög vegarins, heflaðir og þjappaðir svo þar eru í dag malarkaflar. Leggur Dalabyggð áherslu á að þessir kaflar verði klæddir að nýju við fyrsta tækifæri en það er ótækt að þeir séu látnir bíða fram á seinni hluta sumars sem geti orðið til þess að lagning á þá dragist inn í haustið. Veðurskilyrði geta haft áhrif á útkomu og endingu slitlags og mega þessir kaflar ekki við neikvæðum áhrifum meira en þegar hefur verið. Þeir kaflar sem voru fræstir eru ekki einu kaflar slitlags sem eru illa farnir á vegi 60. Hafa stafs menn Vegagerðarinnar í Búðardal unnið þrekvirki síðastliðið ár í holuviðgerðum en án varanlegs árangurs. Telur Dalabyggð nauðsynlegt að Vegagerðin ráðist í gagngerar rannsóknir á ástæðu(m) þessa ástands til að hægt verði að koma í veg fyrir það.

Fleiri flokkar í nýframkvæmdum

Dalabyggð hefur talað fyrir því að skoðað verði að taka upp fleiri flokka vega þegar kemur að nýframkvæmdum. Kappsmál er að hönnun vega taki fremur mið af því hvar þeir liggja, frekar en hvað evrópskir staðlar segja. Svigrúm þarf að vera til staðar til að nýta fjármagn eins og hægt er í lengdarmetra þegar kemur að nýframkvæmdum í slitlagslagningu. Má þar nefna sem dæmi þýska fyrirmynd *Landstraßen*. Þar taka hönnunarflokkar m.a. mið af staðsetningu vega, umferðarpunga, vegalengdum og almannahagsmunum.

Samvinnuvegir yrðu umbylting í vegamálum

Þá hefur Dalabyggð gefið jákvæðar umsagnir varðandi möguleika á svokölluðum samvinnuvegum, þ.e. samvinnuverkefnum um samgönguframkvæmdir. Tillaga um að opna frekar á þann möguleika til að hraða framkvæmdum er að mati sveitarfélagsins jákvæð umbylting í vegagerð fyrir sveitarfélög sem búa við tugi og jafnvel hundruð kílómetra af vegakerfi sem þarfnast aðgerða fyrr en áætlanir ríkisins gera ráð fyrir. Sú breyting sem kynnt var í frumvarpi til laga um breytingu á lögum um samvinnuverkefni um samgönguframkvæmdir væri nýtt verkfæri fyrir sveitarfélögin, ekki aðeins til að knýja á um breytingar heldur taka þátt í þeim og vera leiðandi í uppbyggingu þessa mikilvæga byggðarmáls sem vegafarmkvæmdir eru. Sem dæmi væri Snæfellsnesvegur (nr. 54) áhugaverður kostur sem samvinnuverkefni um samgönguframkvæmdir, bæði fyrir íbúa sem og fjárfesta.

Betri nýting fjármuna með samfelli í framkvæmdum

Dalabyggð leggur einnig áherslu á að þegar fyrirséð er um lok framkvæmda á einum vegkafla muni útboð í næsta áfanga fara af stað, svo möguleiki sé fyrir verktaka að sjá hagkvæmni í áframhaldandi vinnu á svæðinu. Þannig verði meiri samfella í framkvæmdum sem eru á áætlun og getur það einnig leitt til að kostnaður fari frekar beint í framkvæmdina sjálfa heldur en flutning á vinnutækjum, starfsmannaaðstöðu og vinnuafli.

Mikilvægt að þvera Álfafjörð

Í nýbirtum drögum að samgönguáætlun fyrir árin 2024-2038 er að finna yfirlit yfir tilvonandi framkvæmd við Snæfellsnesveg um Skógarströnd. Dalabyggð vill taka fram að samkvæmt yfirlitinu er ekki að sjá áætlun um þverun Álfafjarðar. Telur sveitarfélagið að þegar horft er til framtíðar eigi að líta til þverunar fjarðarins, sem er forsenda fyrir auknu samstarfi sveitarfélaga við Breiðafjörð og góðri tengingu Snæfellsness, Dala, Vestfjarða og Norðurlands.

Ófullnægjandi talningar á umferð

Sveitarstjórn Dalabyggðar mun óska eftir umferðartalningu á þeim vegum með tveggja stafa númer þar sem talning hefur ekki farið fram sl. 2 ár (eða frá sumrinu 2021) og á vegum með þriggja stafa númer þar sem talning hefur ekki farið fram sl. 4 ár (eða frá sumrinu 2019). Leggja þarf áherslu á að talningar fari fram á þeim tíma sem þær skulu endurspegla, þ.e. sumartalning fari fram á tímabilinu 20. júní til 20. ágúst til að endurspegla háanna tíma og þann umferðapunga sem vegirnir taka við.

Viðbrögð við náttúruhamförum skerði ekki reglulegt framkvæmdafé

Dalabyggð beinir því til innviðaráðherra að skýrt verði kveðið á um að fjármagn sem notað er til að bregðast við eftirleik náttúruhamfara, komi ekki af þeim lið sem nýttur er til almenns viðhalds á hverju starfssvæði. Er hér vísað til snjóflóða, vatnavaxta og ofsaveðurs sem hafði veruleg áhrif á vegi innan Dalabyggðar en tjón á starfssvæði Vegagerðarinnar í Búðardal hljóp á milljónum.

Sveitarfélagið telur að ekki sé hægt að verja það að áætlað fjármagn sem standa á undir helsta grunnviðhaldi vegakerfisins í eins víðfeðmu sveitarfélagi og Dalabyggð, sé notað til að bregðast við óvæntum aðstæðum af völdum náttúruhamfara. Til slíkra verkefna þurfi að koma fjármagn af sérstökum sjóðum sem gagngert eru til þess ætlaðir.